POLOIȘTII DE LA RAPID JOACĂ VINERI ȘI SÎMBĂTĂ LA LONDRA ÎN C. C. E.

Mîine sînt programate primele întreceri (turul I) ale celei de a XI-a ediții a Cupei campionilor europeni la polo. Reprezentanta țării noastre, **Rapid București,** evoluează la Londra alături de formațiile O.S.C. Budapesta, De Scaldis Antwerp și Polytechnik Londra. Bucureștenii, care au părăsit Capitala luni seara, vor conta în turneu pe următorul lot : **P. Chețan** și **P. Mureșan** — portari, **V. Țăranu, B. Bartolomeu, C. Rusu, A. Schervan, I. Slăvei, I. Olac, B. Băjenaru, V. Medianu, I. Mustață** și **I. Pascu.**

PROLETARI DIN TOATE ȚĂRILE, UNIȚI-VĂ!

Sportul

ZIAR AL CONSILIULUI NATIONAL PENTRU EDUCAȚIE FIZICĂ ȘI SPORT

ANUL XXIX — Nr. 7 574 4 PAGINI 30 BANI Joi 25 octombrie 1973

În pag. IV:

REZULTATELE DIN CUPELE EUROPENE LA FOTBAL

Viața sportivă a ORAȘELOR

ÎN BĂTRÎNUL ROMAN LEGENDELE SE FĂURESC ACUM!

● Activitatea sportivă — serios impulsionată de Hotărîrea C. C. al P. C. R. din 28 februarie — 2 martie ● Toate școlile din oraș au baze sportive ● O nouă sală de atletism și o popicărie cu patru piste ● În perspectivă — un stadion de mare capacitate ● Antrenori pasionați și activiști de nădejde ● În centrul atenției — copiii și juniorii

În continuă dezvoltare, Romanul, *bătrînul oraș moldovean, a devenit în anii noștri obiectiv important în economia țării, avînd fabrici și uzine renumite în industria metalurgică, a construcțiilor de mașini, a prelucrării metalelor, a materialelor de construcții și a produselor alimentare. În peisajul mereu înfrumusețat al Romanului, unde se împletește pitorescul vechilor locuințe moldovenești cu siluetele svelte ale noilor cartiere, cei peste 50 000 de locuitori ai municipiului au avut grijă să clădească și să amenajeze spații destinate sportului, mișcării în aer liber.*

Frumosului complex de vară de la ștrand (care cuprinde, pe lîngă trei bazine, cîteva terenuri de volei, tenis și handbal) și stadionului i s-au adăugat, mai ales în timpul scurs de la Hotărîrea Plenarei C.C. al P.C.R. din 28 februarie — 2 martie, numeroase baze sportive simple sau complexe. În momentul de față aproape toate școlile și întreprinderile din oraș dispun de terenuri bituminizate pentru volei, handbal și baschet ; în curînd va fi dată în folosință o modernă și elegantă sală de atletism, a doua din țară ca dimensiuni (95 m lungime, 12,80 m lățime, cu sectoare pentru sărituri și aruncări), iar pentru iubitorii popicelor, alături de cele două arene existente, la sfîrșitul acestui an va fi dată în folosință o nouă arenă, cu patru piste și o tribună de 100 locuri, la A.S. Laminorul. În sfîrșit, în luna august a anului viitor, romașcanii vor avea la dispoziție încă un stadion, de mare capacitate, la care se lucrează intens în aceste zile. Noul edificiu va aduce încă un sprijin activității sportive din Roman, la care vrem să ne referim în rîndurile următoare...

ATLETISMUL — SPORTUL NR. 1 !

Vizitasem ultima oară Romanul în 1970. Clubul Atletic din localitate se năștea abia atunci, iar proaspătul vicepreședinte, prof. **Alexandru Udrea,** avea visuri și speranțe mari. Timpul a trecut și iată-ne din nou în acest oraș al atletismului. Clubul și-a schimbat sediul, aflîndu-se acum în aceeași clădire cu noua sală de atletism.

Totul e nou, miroase încă a vopsea. Cabinetul medical și-a primit prima piesă — un spirometru, în sala de ședințe a fost așezată o vitrină cu trofee, pe pereți sînt afișate cîteva grafice, iar stația de amplificare a sălii se află în curs de montare. Toate acestea — la etajul I.

La parter, însă, aveam să întîlnim sportivii. În sala de forță, excelent amenajată, antrenorul **György Geza** supraveghea îndeaproape pregătirile unei grupe de atleți, în vreme ce la bazinul de refacere se găsea o altă grupă (a antrenorului **Constantin Nehoi).** După cum ni s-a spus, ceilalți doi antrenori ai secției — **Eugenia Leahu** și **Mircea Șerbănescu** — aveau programate orele în cursul după amiezii.

În sală, în noua și modernă sală — despre care romașcanii nu uită să amintească, cu mîndrie, că este a doua din țară ! — cîțiva muncitori se ocupau cu finisarea unor

Horia ALEXANDRESCU

(Continuare în pag. a 2-a)

Antrenorul Constantinescu-Nehoi, *împreună cu cîteva dintre elevele sale, pregătesc un nou antrenament*

Echipele noastre n-au rezistat ritmului crescînd din Cupele Europene

CU O CAPACITATE DE JOC REDUSĂ, DINAMO N-A PUTUT EVITA EȘECUL: 2-0 PENTRU ATLETICO MADRID

Ne-ar fi plăcut să scriem că scorul de 0—2 cu care Dinamo a pierdut ieri prima întîlnire cu Atletico Madrid este sever, că s-ar datora și întîmplării sau șansei adversarilor. Din păcate, **această diferență de două goluri, cu care echipa noastră campioană este ca și eliminată din competiție, este reală** și dacă avem în vedere că eșecul s-a petrecut pe terenul propriu, dinamovist, **dimensiunile acestui 0—2 cresc.**

S-ar fi putut ca Dinamo să înscrie un gol din cele patru mari ocazii avute în perioadele de dominare însă tot atît de bine și Atletico Madrid a avut posibilitatea să mai înscrie, **prin urmare rezultatul de 2—0 este real și necontestabil.**

A fost clar pentru toți cei 10 000 de spectatori, cît și pentru cele cîteva sute de mii de telespectatori, că **Atletico Madrid are o clasă superioară de joc, exprimată modern, rapid, variat de fotbaliști, mari vedete ale fotbalului sudamerican și european,** întrunite în această echipă madrilenă printre cele mai bune de pe continent. **Nu este însă mai puțin adevărat că Dinamo nu a dat o replică pe măsura capacității ei depline.** Nu faptul că a lipsit Dumitrache a fost esențial pentru slăbiciunea echipei bucureștene în atac, ci, **împrejurarea neașteptată că internaționalii dinamoviști, piesele de greutate ale echipei, au jucat slab, inegal, în pofida dorinței lor evidente de a lupta pentru gol.** E vorba de Dinu care a corespuns doar primele 30 de minute, de Radu Nunweiller, cu o capacitate de acțiune redusă, de Deleanu, imprecis, de Lucescu inconsecvent. De aceea, **perioadele de dominare dinamoviste, de la sfîrșitul primei părți a jocului și primele 20 de minute de la reluarea partidei au rămas fără fructificare,** după ce din min. 20 spaniolii conduceau cu 1—0. Neînscriind în aceste perioade favorabile, nereușind deci să egaleze, împrejurare care ar fi dat alt curs partidei, dinamoviștii au primit și al doilea gol, cu două minute înainte de sfîrșitul meciului.

Spre deosebire de randamentul slab și alambicat al fotbaliștilor de la Dinamo, dintre care în mod bizar, dar lăudabil pentru ei, tocmai fotbaliștii tineri, debutanții în jocurile internaționale sînt mai puțin de criticat, **Atletico Madrid a prezentat o superechipă** cu 5 jucători străini, 3 argentinieni **(Ayala, Ovejero** și **Heredia),** un paraguyan **(Benega)** și un brazilian **(Becera), o echipă pe care n-o poate prezenta în campionatul spaniol** deoarece regulamentul federației respective nu permite decît prezența a doi jucători străini. Și toți acești jucă-

Aurel NEAGU

(Continuare în pag. a 4-a)

Atac dinamovist la poarta lui Reina, încheiat ca și altele similare fără rezultat.

Foto : Dragoș NEAGU

ȘI UNIVERSITATEA CRAIOVA A PIERDUT LA LIÈGE, TOT CU 2-0, DAR PĂSTREAZĂ ȘANSE PENTRU MECIUL-RETUR

Citiți amănunte în pag. a 4-a

MÎINE, LA TUNARI

TALERIȘTII ÎNCEP ÎNTRECEREA PENTRU TITLURILE DE CAMPIONI AI ȚĂRII

Penultimele întreceri contînd pentru campionatele republicane de tir din acest an sînt programate vineri, sîmbătă și duminică la poligonul Tunari. După specialiștii probelor cu armele cu glonț, a venit și rîndul trăgătorilor la talere aruncate din șanț și turn (skeet) să-și desemneze campionii la seniori, juniori, individual și pe echipe, țintașii cu armele cu aer comprimat urmînd să-și dispute titlurile la sfîrșitul lui noiembrie.

Competiția din acest final de săptămînă se anunță deosebit de interesantă și spectaculoasă. De altfel, cele două probe olimpice sînt dintre cele mai atractive din acest sport al preciziei care este tirul.

Întrecerea pentru doborîrea discurilor de lut, care a oferit de fiecare dată o frumoasă luptă sportivă mult gustată de public, reunește pe standurile cunoscutului poligon de la Tunari pe cei mai iscusiți țintași cu armele de vînătoare din București și din alte centre ale țării.

La talerele aruncate din șanț s-au înscris 21 de concurenți, iar la skeet, 31. Echipele de juniori vor cuprinde trei sportivi, iar cele de seniori cîte patru.

În prima zi (vineri) concursul va începe la ora 9,30, după festivitatea de deschidere, stabilită pentru ora 9. Manșa întîi din ziua inaugurală programează lansarea a 75 de „farfurii zburătoare" atît din șanț cît și din turn.

25 OCTOMBRIE — ZIUA ARMATEI REPUBLICII SOCIALISTE ROMÂNIA

OSTAȘII PARAȘUTIȘTI — ACEȘTI FII CURAJOȘI AI ÎNALTURILOR

Intregul nostru popor sărbătorește la 25 Octombrie, ZIUA ARMATEI REPUBLICII SOCIALISTE ROMÂNIA omagiind astfel eroismul și spiritul de jertfă de care au dat dovadă ostașii români în luptele purtate cot la cot cu ostașii sovietici pentru eliberarea teritoriului național de sub ocupația hitleristă și înfrîngerea Germaniei naziste, precum și în semn de prețuire a virtuților și abnegației cu care militarii de astăzi ai României își fac datoria față de patrie, muncesc pentru înfăptuirea sarcinilor trasate armatei de partid și guvern, pentru executarea ordinelor comandantului suprem al Forțelor Armate, tovarășul NICOLAE CEAUȘESCU.

Rîndurile care urmează sînt dedicate ostașilor parașutiști ai armatei noastre populare.

Un avion străbate în viteză văzduhul, sfîșiind cu planurile rămășițele cîtorva nori albicioși destrămați de vînt. În interiorul aeronavei, pe băncile așezate de-a lungul ei, un grup de parașutiști militari așteaptă semnalul de lansare.

...Deodată becul roșu de pe peretele cabinei piloților se aprinde. Semnalul îi este însoțit de sunetul unei sirene... Pregătirea...

Ostașii se ridică, își controlează încă o dată echipamentul, își așează armamentul sau vreo chingă în poziția corectă și se întorc spre trapa deschisă între timp — locul prin care vor părăsit bordul. După ce, prin cîteva semne, le mai atrage încă o dată atenția asupra faptului că vîntul e puternic și că intrarea în dispozitiv trebuie executată mai repede decît de obicei, ofițerul instructor dă semnalul... Salt...

Îi privesc. Urmînd parcă un anume ritual, ajuns la marginea trapei, fiecare ia aceeași unică poziție, după care, respectînd același minim interval de timp, se aruncă în gol. Continui să-i văd prin rotundul unei mici ferestre a avionului. Rînd pe rînd, corpurile celor ce au sărit sînt acoperite de uriașele cupole albe ale voalurilor, frînîndu-le căderea.

Dacă cineva ar crede că după ce vor ateriza, exercițiul de astăzi al acestor fii curajoși ai văzduhului va lua sfîrșit s-ar înșela. Jos îi așteaptă o nouă încercare. După intrarea în dispozitiv, misiunea de luptă abia începe. Acolo vor trebui să acționeze ca veritabili infanteriști, artileriști sau transmisioniști, fiecare după specialitatea sa, aducîndu-și efectiv contribuția la nimicirea „inamicului".

Deci, dincolo de frumusețea și poezia salturilor, care presupun o temeinică pregătire la sol, ostașii parașutiști trebuie să posede înalte calități morale și de luptă, temeinice deprinderi de specialitate, o bună pregătire fizică.

De aceea, însușindu-și responsabili sarcinile ce le revin tuturor ostașilor țării, în lumina documentelor de partid, a indicațiilor date de Comandantul suprem, tovarășul **NICOLAE CEAUȘESCU,** cu ocazia întîlnirii cu activul de partid al armatei, comuniștii, uteciștii, toți militarii unității de parașutiști au hotărît să încheie actuala etapă de pre-

Locotenent **D. AMARIEI**

(Continuare în pag. a 3-a)

MECIURI DIN ETAPA A III-a A DIVIZIEI A DE VOLEI

RAPID (f) ȘI STEAUA (m), INVINGĂTOARE

Ieri s-au disputat două partide, **Constructorul București — Rapid** (feminin) și **Politehnica Timișoara — Steaua** (masculin), contînd pentru etapa a 3-a a Diviziei A de volei.

În partida programată în Capitală, campioana țării, **Rapid București,** a dispus de **Constructorul,** în sala acesteia din urmă, cu 3—1, (16, 4, -9, 9), la capătul unui joc de factură tehnică modestă. Rapidistele, care, de la începutul campionatului, se comportă mult sub nivelul anului trecut, au avut însă șansa de a întîlni o adversară mult mai neexperimentată și în evidentă indispoziție de joc. Ca aspect general, doar primul set a corespuns așteptărilor, el fiind echilibrat și disputat cu o oarecare ardoare. Tinerele jucătoare ale Constructorului au luptat mai organizat în această primă parte a întîlnirii, au avut de cîteva ori conducerea și chiar au ratat cîștigarea setului, la 14—13 și apoi 16—15 pentru ele. Experiența mult mai mare a campioanelor și evoluția ca de obicei bună a Eugeniei Rebac au avut totuși ultimul cuvînt în disputa cu formația lui Sandi Chiriță, descompletată la începutul campionatului, prin plecarea la I.E.F.S., a două jucătoare din sextetul de bază (Carmen Puiu și Doina Stoian) și mult mai tînără.

Cel de-al doilea set a fost fără istoric, giuleștencele impunîndu-se clar pe fondul unui cvasi-abandon al Constructorului și a unei căderi în momentul în care antrenorul său a încercat o formulă modificată. Scăzînd total ca angajament, meciul părea să ia o cu totul altă întorsătură după ce, în setul al III-lea, Rapid adăuga jocului modest tratarea cu ușurință a partidei, ceea ce a dus la săvîrșirea unor greșeli puerile în atac (multe acțiuni sfîrșite în fileu sau în afara terenului). Conduse cu 11—1 (!), campioanele și-au văzut în pericol victoria și s-au concentrat mai mult, dar n-au mai izbutit să refacă handicapul. În setul IV ele s-au mai trezit la realitate, punînd capăt unui meci, repetăm, modest.

De la învingătoare am remarcat pe EUGENIA REBAC și, parțial, **Elena Pandrea-Crișan,** iar de la învinse pe ILEANA TEODORESCU și, parțial, **Victoria Caranda** și **Daniela Steriade.** Partida a fost condusă de Em. Vintilescu — corespunzător și C. Armășescu — foarte bine. **(A.B.).**

● La Timișoara, **Steaua** a reușit să întreacă echipa locală **Politehnica** cu 3—0 (18, 3, 7), primind o replică mai serioasă doar în primul set, pe care bucureștenii au fost la un pas de a-l pierde. În celelalte, gazdele au fost depășite net, atît în lupta la fileu cît și în ceea ce privește apărarea din linia a doua. Arbitri : I. Amărășteanu și V. Tilcă, ambii din Craiova. **(P. ARCAN** — coresp. județean).

Fază din partida feminină Constructorul — Rapid, în care victoria a revenit campioanelor.

VINERI ȘI SÎMBĂTĂ ÎN CAPITALĂ

DUBLA ÎNTÎLNIRE DE POPICE ROMÂNIA — UNGARIA

În cadrul pregătirilor pentru C.M. '74, echipele reprezentative ale țării noastre susțin la sfîrșitul acestei săptămîni prima întîlnire internațională, jucînd la București pe arena Voința, cu puternicele formații de popice ale Ungariei. Partidele amicale cu popicarii maghiari au devenit tradiționale, sîmbătă și duminică sportivii celor două țări se vor întîlni pentru a 11-a oară. Pînă acum, scorul general este egal, 10—10, la masculin popicarii noștri au cîștigat de 6 ori, iar la femei victoria a fost de patru ori de partea reprezentativei române. Din cele două selecționate române vor face parte, printre alții, *Elena Trandafir,* dublă campioană mondială, *Cornelia Petrușca, Vasilica Pințea,* triplă campioană europeană la juniori, *Ilie Băiaș, Iosif Tismănaru, Gheorghe Silvestru* și *Petre Purje.*

Sîmbătă, pe cele șase piste ale arenei Voința, vor avea loc meciurile pe echipe, iar duminică turneul individual.

Agenda ACTIVITĂȚII SPORTIVE DE MASĂ

LA INCHEIEREA FESTIVITĂȚILOR, INTRECERI SPORTIVE...

La Satu Mare și la Carei a avut loc într-un cadru festiv deschiderea anului de pregătire a tineretului pentru apărarea patriei și a anului sportiv școlar. Tineri elevi, muncitori, tehnicieni, funcționari, întorși de pe ogoare, unde au ajutat la strîngerea recoltei acestei toamne bogate, au participat, la Liceul Mihai Eminescu din Satu Mare și la monumentul ostașilor români căzuți în războiul antihitlerist din orașul Carei, la festivitățile ocazionate de evenimentele amintite. În continuare, au avut loc întreceri de cros, jocuri de fotbal, de handbal, de popice, de volei, de tenis de masă și tenis de cîmp.

Aurel CODREA
secretar al Comitetului județean U.T.C. Satu Mare

SALARIAȚII INTREPRINDERII DE MAȘINI ELECTRICE BUCUREȘTI AU INDRĂGIT SPORTUL

S-a încheiat campionatul asociației sportive a Întreprinderii de mașini electrice București. Au avut loc întreceri la fotbal, volei, handbal și la orientare turistică. La fotbal, primul loc a revenit formației din secția bobinaj, hala 100 (din 14 echipe participante). Disputele la volei și handbal în care au fost angrenate cîte șase echipe au dat cîștigătoare formațiile aceleiași secții, bobinaj, hala 100.

Peste 80 de concurenți s-au aliniat la startul concursului de orientare turistică. Aici victoria a revenit lui C. Lefter din secția strungărie.

Pavel PEANĂ

INVINGĂTOARE ÎN „CUPA SATELOR" : UNIREA GROZEȘTI

„Cupa Satelor" la fotbal, competiție organizată de Comitetul județean U.T.C., în colaborare cu C.J.E.F.S. Iași a antrenat 87 de echipe, repartizate în 13 serii. Cîștigătoarele seriilor s-au întîlnit în jocuri de baraj, apoi în semifinale, de unde au rezultat patru finaliste. Duminică, la Iași, s-au întîlnit în finală, pentru desemnarea cîștigătoarei actualei ediții, Unirea Grozești, Spicul Șipote, Luceafărul Vlădeni și Recolta Erbiceni. După jocuri viu disputate, în prezența a peste 1000 de spectatori, Unirea Grozești (antrenor Constantin Ionescu) a învins în prelungiri Spicul Șipote cu 3—2.

Clasament final : 1. Unirea Grozești, 2. Spicul Șipote, 3. Luceafărul Vlădeni, 4. Recolta Erbiceni. Echipei învingătoare i-a fost decernat trofeul „Cupa Satelor" iar celorlalte finaliste frumoase premii în materiale sportive.

Al. NOUR, coresp.

MEDIAȘ CROSUL DE TOAMNĂ

Consiliul municipal pentru educație fizică și sport Mediaș a organizat, duminică, în colaborare cu Consiliul municipal al organizației pionierilor, „Crosul de toamnă", manifestare la care au fost prezenți peste 500 de elevi din școlile municipiului.

Rezultate (băieți). **Clasele V—VI (800 m) :** P. Bidi (Șc. gen. nr. 3) ; **clasele VII—VIII (1 000 m) :** F. Biro (Șc. gen. nr. 1) ; **fete, Clasele V—VI (600 m) :** Rodica Stoica (Șc. gen. nr. 3) ; **clasele VII—VIII (800 m) ;** Inge Dietrich (Șc. gen. nr. 6).

V. RÎȘNOVEANU — coresp.

PIATRA NEAMȚ CROSUL FETELOR

Comisia județeană pentru sport feminin a organizat, duminică, în municipiul Piatra Neamț, o atractivă competiție : „Crosul fetelor". La întrecere au fost prezente peste 2 000 de tinere din întreprinderile, instituțiile și școlile orașului.

Cîștigătoarele : **800 m** — Maria Ungureanu (Lic. Gh. Asachi) ; **1 000 m** — Teodora Vartic (Lic. Calistrat Hogaș) ; **1 200 m** — Angela Ionășoaie (Lic. Gh. Asachi).

prof. **Radu TOMA**

INTR-UN SINGUR JUDEŢ – 14 ECHIPE!

Condiţii excelente pentru propăşirea sportului cu balonul oval

Rugbyul constănţean cunoaşte o perioadă de remarcabilă efervescenţă. O atestă prezenţa a nu mai puţin de 14 echipe în sistemul competiţional divizionar: două în primul eşalon al rugbyului nostru, iar alte 12 în divizia secundă. **Aşadar, 14 echipe într-un singur judeţ!** De reţinut: într-un judeţ în care pînă mai acum un deceniu sportul cu balonul oval era vag cunoscut.

Oamenii locului au pus mult suflet pentru a asigura propăşirea unui sport cu recunoscute virtuţi pe plan educativ. Unul dintre aceştia este **ing. Dan Nicolae.** Evident, nu este singurul. Lîngă el se află oameni la fel de inimoşi, antrenori, instructori, profesori de educaţie fizică. Numai aşa s-a ajuns la această cifră şi la o anumită valoare, recunoscută în cercul specialiştilor.

Cele două echipe de divizia A, **Farul Constanţa** şi **Chimia Năvodari** reprezintă onorabil rugbyul de pe litoral. Farul promite să se angajeze în actualul campionat în disputa pentru o poziţie de frunte şi să dea elemente lotului reprezentativ (după Dumitru, Dărăban şi Bucos), în timp ce Chimia, proaspăt promovată, caută să-şi creeze condiţii pentru menţinerea în acest eşalon. Există la Năvodari multe ambiţii, multe energii capabile să realizeze un astfel de deziderat.

Cît priveşte formaţiile din divizia B — cele 12 reprezentante de asociaţii sportive sau de şcoli profilate pe performanţă — este de remarcat faptul că şi acestea, la scara valorică a întrecerii, se străduiesc să fie exponente de nădejde ale mişcării sportive constănţene. Sigur, ar fi prematur să vorbim despre rezultate, acum cînd competiţia se află în plină desfăşurare. Vom preciza, însă, unele elemente de referinţă vizînd maniera de lucru, de pregătire a echipelor, concepţia lor de joc.

ALBATROS EFORIE SUD (antrenor, **Emil Stanciu**) se remarcă prin omogenitatea fizică şi sufletească a jucătorilor ei, realizată în cadrul unui proces conştiincios de pregătire. Element dominant, tinereţea lotului — sub 19 ani media.

CIMENTUL MEDGIDIA (antrenor, **St. Vrînceanu**) este o formaţie cu multă experienţă competiţională, cu tendinţă către joc ferm în atac ca şi în apărare. Este de notat la Cimentul tendinţa de a primeni lotul.

CHIMIA II NĂVODARI (antrenor, **I. Colac**) se caracterizează prin tinereţea lotului — media 17 ani — fapt care îngăduie să asigure primei echipe, cea din „A“, o permanentă pepinieră de cadre.

CONSTRUCTORUL CONSTANŢA (antrenor, **I. Tănase**) este o formaţie orientată cu precădere pe joc ofensiv ca şi pe o bună colaborare dintre compartimente.

C.F.R. CONSTANŢA (antrenor, **A. Rădulescu**), un XV cu atacanţi percutanţi şi cu o excelentă pregătire fizică. Selecţia stă permanent în atenţia conducerii tehnice a echipei.

DACIA CONSTANŢA (antrenor, **M. Dobre**) este o pretendentă la primele locuri în competiţie, datorită mai ales înaintării extrem de active. Unele neajunsuri legate de absenţa unui teren propriu de pregătire — carenţă vremelnică — determină unele scăderi valorice ale echipei.

FARUL II CONSTANŢA (antrenor, **prof. I. Naca**) reprezintă centrul în care se formează schimbul de mîine al primei echipe a Farului. Colaborarea dintre antrenorii Naca şi T. Ionescu va favoriza promovarea în timp util a celor mai bune elemente.

IDEAL CERNAVODĂ (antrenor, **V. Zaharia**) se remarcă prin modul cum ştie să valorifice avantajul terenului. Este o echipă tînără — media de vîrstă 20 de ani — capabilă de rezultate frumoase.

PORTUL CONSTANŢA (antrenor, **ing. G. Stanciu**) este una din echipele în care procesul de antrenament se desfăşoară aproape zilnic. Atu — forţa şi fantezia liniei de treisferturi.

I.T.C. CONSTANŢA (antrenor, **I. Tomescu**) trece drept XV-le cu cea mai activă înaintare. Practică un joc deschis, bine orientat tactic.

ŞCOALA SPORTIVĂ 2 CONSTANŢA (antrenor, **I. Panciu**) posedă un XV bazat pe excelenţi sprinteri. De aici, posibilitatea de a beneficia de o foarte percutantă linie de treisferturi.

VOINŢA CONSTANŢA (antrenor, **I. Bercu**) se impune prin jocul robust al înaintării, prin luciditatea acţiunilor de atac.

Pentru ultimele trei formaţii, de notat faptul că ele n-au rezolvat încă problema unei baze sportive proprii. Dar acest deziderat se va împlini anul viitor, cînd vor fi date în folosinţă de către Trustul de construcţii local nu mai puţin de 6 noi terenuri de rugby. Alte 4 vor fi opera studenţilor de la Institutul pedagogic şi salariaţilor de la C.F.R. Aşadar, în perspectivă, condiţii excelente!

Vasile PENESCU

din TOATE SPORTURILE

CICLISM Tradiţionalul concurs de ciclocros dotat cu „Cupa Steaua“ se va desfăşura duminică, de la ora 9.30, în împrejurimile complexului sportiv al clubului Steaua (din bulevardul Ghencea), cu plecările şi sosirile în incinta complexului. Întrecerile se vor disputa pe distanţele de 16 km (seniori), 8 km (juniori I), 6 km (juniori II) şi 2 km (categoriile semicurse şi turism). „Cupa Steaua“ va reveni clubului care va înscrie şi va termina concursul cu cei mai mulţi sportivi la categoriile seniori, juniori I şi II.

BASCHET Susţinînd două meciuri amicale în compania echipei Cerno More Varna (din divizia A a campionatului bulgar), formaţia Farul Constanţa a obţinut tot atîtea victorii: 90—64 şi 73—61. După cum ne informează corespondentul nostru judeţean **Cornel Popa,** cei mai buni jucători au fost Ivascenco, Purcăreanu şi Spînu de la Farul, respectiv Borisov.

HANDBAL În cadrul „Cupei de toamnă“, handbaliştii de la **Politehnica Timişoara,** care au întreprins un turneu în Polonia, au trebuit să susţină două jocuri-restanţă, cu Universitatea Cluj şi Independenţa Sibiu. Studenţii timişoreni au cîştigat ambele partide, întrecînd pe **Universitatea Cluj** cu 15—14 (5—6) şi pe **Independenţa Sibiu** cu 19—13 (12—6). În urma acestor rezultate, Politehnica Timişoara se menţine pe locul II în seria a II-a, avînd 12 puncte.

YACHTING În urmă cu puţin timp, lacul Herăstrău din Capitală a găzduit o frumoasă competiţie de yachting, dotată cu **„Cupa Energeticianul“,** organizată de A.S. Electrica Bucureşti. La întreceri au participat sportivi din Capitală (de la Electrica şi CNU), precum şi reprezentanţi ai secţiei Dunărea Orşova. Competiţia s-a desfăşurat la clasele FINN, FD, Snipe şi Optimist. Iată primii clasaţi: **FINN** — 1. A. Vasiliu (CNU), 2. C. Ivanovici (CNU), 3. M. Butucaru (CNU); **SNIPE** — 1. E. Groza — W. Enăceanu (CNU), 2. D. Popovici — M. Brînzei (Electrica Bucureşti), 3. N. Năvodaru — A. Mitran (Electrica Bucureşti); **FD** — 1. L. Predescu — M. Mugescu (Electrica), 2. M. Cosereanu — V. Ungureanu (CNU); **OPTIMIST** — 1. A. Romascu (CNU), 2. O. Adam (CNU), 3. M. Radu (CNU).

SCHI Aflaţi în plină perioadă de pregătire pe uscat în vederea viitorului sezon, 260 de schiori de la I.E.F.S., Unirea Azuga, Steagul roşu Braşov, Tractorul Brasov, A.S.A. Braşov, Dinamo Braşov, Clubul sportiv Braşovia, Şcoala sportivă Rîşnov şi de la Liceul din Predeal au participat la un cros (cu caracter de verificare) organizat de C.O.E.F.S. Predeal, pe traseul turistic al Clăbucetului. Pe primele locuri s-au clasat P. Chiriluş (I.E.F.S.) la seniori, Lucia Barabaş (Tractorul) la senioare, C. Mîndruş (A.S.A.) la juniori I, Cornelia Mititelu (Liceul Predeal), la junioare I, V. Apostu (Steagul roşu) la juniori II şi Marcela Ţeposu (Liceul Predeal) la junioare II. Corespondentul nostru **Ioan Codleanu** ne-a precizat că întrecerile s-au bucurat de un deosebit succes.

TIR CU ARCUL La Satu Mare s-a desfăşurat recent o interesantă competiţie a arcaşilor localnici şi mureşeni, dotată cu **„Cupa municipiului Satu Mare“.** La întreceri, organizate de asociaţia sportivă Voinţa Satu Mare, au participat patru echipe din Tg. Mureş: Sănătatea, Mureşul, P.T.T.R. şi Voinţa. Printre concurenţi s-au aflat şi doi campioni republicani; Ileana Molnar (Satu Mare) şi I. Mathe (Tg. Mureş). Iată cîştigătorii probelor: **arcuri speciale, simplu F.I.T.A.** — A. Veselovski (Voinţa Satu Mare) 873 p; **pe echipe — Sănătatea Tg. Mureş; simplu F.I.T.A. — femei** — Ileana Molnar (Voinţa Satu Mare) 720 p; **pe echipe** — Voinţa Satu Mare; **arcuri standard** (numai individual) Terezia Preda (Sănătatea Tg. Mureş) 475 p şi Z. Biro (P.T.T.R. Tg. Mureş) 838 p.

CARTING 13 echipaje, formate din cîte trei pionieri, au participat, pe un traseu de 110 km, la un concurs organizat la Sibiu. Întrecerea, care s-a bucurat de un deosebit succes, a aliniat pionieri din Agnita, Dumbrăveni, Mediaş, Vîlcea şi Sibiu. La capătul unei dispute interesante, pe primul loc s-a clasat echipajul Casei pionierilor din Agnita care, în afara unei cupe, a primit şi un motor Mobra. Pe locurile următoare s-au clasat echipajele Casa Pionierilor Sibiu şi Casa pionierilor Dumbrăveni. Corespondentul nostru judeţean **Ilie Ionescu** ne-a precizat că la concurs au luat parte şi şapte pioniere.

BOX În sala din incinta stadionului Progresul s-a disputat cea de a treia gală de box din seria celor patru ale „Cupei Voinţa“. La această ediţie s-a înregistrat o participare record, numărul pugiliştilor ridicîndu-se la peste 100. Tinerii boxeri care au urcat în ring au realizat meciuri deosebit de pasionante, urmărite cu atenţie de un număr destul de mare de spectatori. Este explicabilă această combativitate, deoarece învingătorii urmează să se califice în finalele ce se vor disputa, la 27 octombrie, în aceeaşi sală. Iată rezultatele în ordinea categoriilor: **CAT. 45 KG:** Ion Berindei (Olimpia) b.p. Petre Mateescu (C.S.S.), Mihai Chiricuţă (Viitorul) c. neprez. Ion Slobozan (Voinţa); **CAT. 51 KG:** Teodor Stanciu (Dinamo) b.p. Florian Mareş (Sc. sp. Energia); **CAT. 54 KG:** Badea Trică (Viitorul) b.p. Ion Şeplecan (Constructorul), Ion Vasile (Progresul) b.p. Valentin Mihai (Şc. sp. Energia), Ion Efta (Olimpia) b.p. Leontin Butur (Progresul), Cornel Dedulescu (Olimpia) b.p. Albinel Carp (Voinţa); **CAT. 57 KG:** N. Mincu (Progresul) b.p. I. Năstase (UREMOAS); **CAT. 60 KG:** P. Chitacu (Metalul) b.p. T. Mirciună (Gr. Şc. Constructorul), Gh. Pamfil (Metalul) b.p. A. Florescu (Constructorul). N. Marin (Semănătoarea) b.p. I. Stancu (Progresul), A. Dobrescu (Şc. sp. Energia) b.p. Gh. Iancu (Progresul), I. Ştefan (Progresul) b.p. A. Cîrnaru (Metalul); **CAT. 63,500 KG:** I. Vieru (Viitorul) b.ab. V. Simion (Şc. sp. Energia), E. Ştefan (Metalul) c. neprez. M. Neacşu (Constructorul).

Întrecerile pugilistice pe echipe dotate cu **Cupa F.R. Box** se vor disputa începînd de duminică 28 octombrie. Cele 16 formaţii, împărţite în patru serii, vor susţine întîlnirile după următorul program stabilit în urma tragerilor la sorţi: **Metalul + Rapid Bucureşti — C.S.M. + Voinţa Cluj** (la Bucureşti), **Box Club Brăila — Motorul Arad** (la Brăila), **Farul Constanţa — Dinamo Braşov** (la Constanţa), **Electroputere Craiova — Portul Constanţa + Cimentul Medgidia** (la Craiova), **A.S.A. Cluj — Selecţionata judeţului Mehedinţi** (la Cluj). **U. M. Timişoara — S. C. Muscelul Cîmpulung** (la Timişoara), **Constructorul Galaţi — C.S.M. Reşiţa** (la Galaţi). **Nicolina Iaşi — A.S.A. Bacău** (la Iaşi).

S-A ÎNCHEIAT „BARAJUL“ CAMPIONATULUI DIVIZIONAR DE TENIS

Pe terenurile din parcul sportiv Progresul a luat sfîrşit turneul de baraj pentru divizia A (seria a II-a). Ultimele două clasate, **Petrolistul Cîmpina** şi **Industria sîrmei Cîmpia Turzii,** cu un plus de rutină competiţională au respins tentativele de promovare a echipelor A.S. Colţea Bucureşti şi Şcoala sportivă nr. 2 Olimpia Constanţa.

Petrolistul Cîmpina (antrenor Alfred Secuiu), beneficiind de un lot omogen — în care s-au evidenţiat fraţii Mirela şi Dan Comănescu, ambii juniori, precum şi seniorii A. Dragomir şi M. Bondoc — au terminat turneul neînvinşi, păstrîndu-şi locul în divizie.

Industria sîrmei Cîmpia Turzii, acest centru cu tradiţie — de unde au făcut primii paşi în tenis, devenind ulterior jucători fruntaşi, Virginia Ruzici, I. Santei, S Mureşan, D. Nemeş etc. — şi-a apărat cu îndîrjire locul din prima divizie a ţării. Un aport substanţial la acest succes au avut Corina Stoleru şi Ana Hiriza care în fiecare întîlnire au adus cîte 4 şi 5 puncte de aur.

A.S. Colţea, echipă care ratează a treia oară promovarea, nu şi-a dezminţit ghinionul nici de data aceasta. În partida-cheie cu Petrolistul Cîmpina, cînd conducea cu scorul de 8—7, fiindu-i suficient un singur punct pentru a-şi realiza visul, a fost lipsită de aportul primei jucătoare, Gabriela Velicu.

Şcoala sportivă nr. 2 Olimpia Constanţa, cu o echipă lipsită de experienţă, s-a remarcat totuşi prin victoriile talentatului junior Laurenţiu Tiţei, care cîştigînd toate partidele şi învingînd jucători de prima categorie, a promovat la vîrsta de 16 ani în categoria I. S-a remarcat, de asemenea, mezina concursului, micuţa Rosemarie Melconian în vîrstă de 13 ani.

S. IONESCU

Clasament final:

1. Petrolistul Cîmpina	3	3	0	32:19	3
2. Industria sîrmei C.T.	3	2	1	32:19	2
3. A.S. Colţea Buc	3	1	2	30:21	1
4. Şc. sp. Olimpia C-ţa	3	0	0	8:44	0

OINA ARE TOT MAI MULŢI ADEPŢI PE MELEAGURILE BIHORENE

În judeţul Bihor, datorită priceperii şi entuziasmului cu care lucrează un fost jucător, astăzi metodist, antrenor şi arbitru republican — **Vasile Dersidan,** oina a început să se răspîndească în tot mai multe localităţi, nu numai rurale, dar şi în oraşe.

Cu deosebire în şcoli, sportul nostru naţional capătă noi adepţi, mulţi profesori de educaţie fizică formînd echipe, pe care chiar ei le antrenează şi cu care participă la diferite competiţii. Numai în ultimul timp, echipelor existente în şcolile generale din comunele **Sacădat, Miersig, Sîmbăta, Popeşti, Talpoş** şi altele, li s-au adăugat alte două: una în localitatea **Curăţele** şi alta în **Curtuişeni (satul Vasad).** Profesorii **Aurel Horgos, Viorel Potre, Gheorghe Nan** şi alţii, sînt animatori ai oinei.

Trebuie să spunem că şi Inspectoratul judeţean de învăţămînt, Consiliul judeţean al organizaţiei pionierilor, Comitetul judeţean U.T.C., precum şi Consiliul judeţean al sindicatelor colaborează cu C.J.E.F.S. Bihor pentru ca oina să fie cunoscută şi practicată în cît mai multe locuri.

La toate competiţiile organizate pînă acum: „Cupa României“, „Cupa şcolilor generale, şcolilor profesionale şi liceelor“, „Cupa U.G.S.R.“ şi altele, au fost prezente echipele din majoritatea localităţilor unde se joacă oină. Întrecerea cea mai reuşită a fost, însă, campionatul judeţean, desfăşurat la Salonta,

Dar cum menţionam, oina a început să se răspîndească şi în oraşe. Au fost înfiinţate echipe la **Salonta, Marghita, Beiuş** şi oraşul dr. **Petru Groza** care, începînd din acest an, au luat parte la etapele de masă şi la faza judeţeană a „Cupei României“ şi „Campionatului republican“. În echipa oraşului Beiuş activează 7 profesori de educaţie fizică.

Ion GAVRILESCU

SPORTUL LUPTELOR, PE UN DRUM BUN LA TULCEA

— DIN ACTIVITATEA ŞCOLII SPORTIVE —

Sportul luptelor constituie pentru oraşul Tulcea singura disciplină cu activitate de performanţă, prezentă într-un campionat republican la cel mai înalt nivel (echipa Pescăruşul participă, de aproape 10 ani, în campionatul diviziei A la greco-romane). E firesc, deci, ca organele locale cu atribuţii în domeniul sportului să se preocupe de această disciplină. De pildă, în ajunul reînceperii campionatului, C.J.E.F.S., Consiliul judeţean al sindicatelor, comisia judeţeană de lupte precum şi reprezentanţi ai unor asociaţii sportive din întreprinderi au analizat, într-o şedinţă de lucru, situaţia sportului luptelor, a echipei Pescăruşul, stabilind o serie de măsuri care, aplicate la toate nivelurile, vor contribui la o mai bună comportare a acestei formaţii în competiţia la care participă.

Noul antrenor al Pescăruşului, **Dumitru Bacalu,** a reuşit să formeze o echipă destul de robustă, la unele categorii avînd sportivi de certă valoare, cum sînt **D Manea** — fost campion balcanic (cat. 90 kg), **A. Bucov** — transferat recent la Pescăruşul (+100 kg), **M. Popovici** (74 kg), **C. Xenofonte** (52 kg) şi **N. Potapov** (82 kg).

Activitatea de performanţă în acest sport are, la Tulcea, un permanent „izvor“ de talente în secţia de lupte a Şcolii sportive. Aici funcţionează de cîţiva ani o puternică grupă la greco-romane, care a şi dat formaţiei divizionare cîţiva titulari, cum sînt **Al. Şerban** (cat. 48 kg), **Gh. Buftei** (62 kg) şi **N. Potapov,** iar alţi doi tineri sînt printre rezervele divizionarei A.

Secţia de lupte a şcolii sportive (antrenor **Ion Geambazu**) deşi activează mai de mult, a fost afiliată la federaţia de specialitate doar anul acesta. Mica sală de la Şcoala generală nr. 2, o improvizaţie care nu întruneşte nici cele mai elementare condiţii pentru acest sport greu (de dimensiuni minime, fără baie şi aparate ajutătoare) este pur şi simplu asaltată de numeroşii tineri care practică luptele sau vor să se dedice acestei discipline. Antrenorul I. Geambazu lucrează cu sportivii atît dimineaţa cît şi după-amiaza, ţinînd cont de orarul de şcoală al elevilor. În evidenţa secţiei sînt peste 60 de elevi, recrutaţi, în majoritate, de la Liceul industrial, Liceul metalurgic şi Şcoala profesională M.A.I.A.S.A. Selecţia se face, de regulă, după cîteva întreceri de trîntă, unde antrenorul sau colaboratorii săi, profesori de educaţie fizică din şcolile oraşului, depistează băieţi cu aptitudini pentru această ramură sportivă. Anul acesta sînt în pregătire şi cîţiva „super-grei“, băieţi de peste 90 kg, dintre care antrenorul tulcean speră să crească viitori performeri. La ora actuală secţia dispune de 16 tineri cu o pregătire avansată, dintre care cel puţin jumătate vor fi prezenţi la întrecerile pe ţară ale şcolilor sportive.

Secţia de lupte a Şcolii sportive Tulcea se află pe un drum bun. După o scurtă perioadă de activitate ea a şi devenit pepiniera activităţii de performanţă din oraş, dar are nevoie de mai mult sprijin. Dacă pentru anul şcolar 1973—74 s-a putut asigura un buget care să acopere nevoile minime, trebuie făcute eforturi şi pentru rezolvarea problemei corespunzătoare a sălii de antrenament.

T. RABŞAN

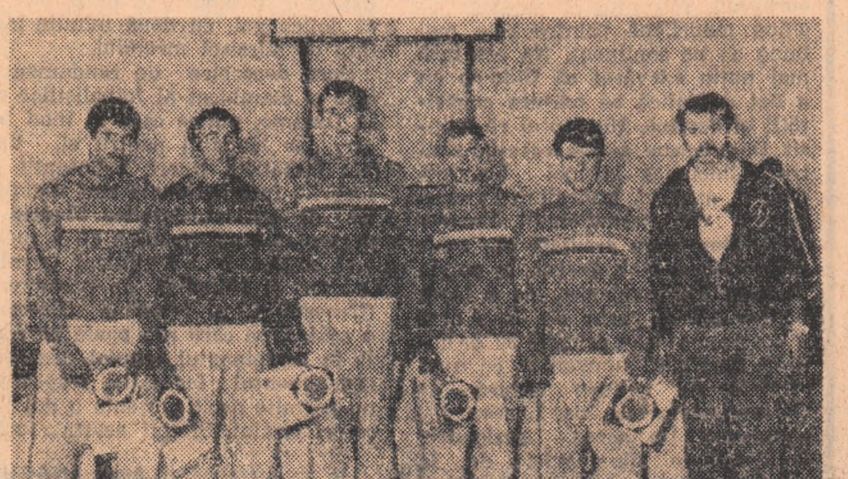

La recentele întreceri ale campionatului republican de judo rezervat echipelor de juniori, formaţia clubului Dinamo Bucureşti *a cucerit titlul (de la stînga):* Gheorghe Nache, Costică Sauciuc, Liviu Agapi, Ion Botezatu, Gheorghe Marin *şi* Gheorghe Donciu *(antrenor)*

DOUĂ SPERANŢE ALE ATLETISMULUI NOSTRU

LIA BĂJENARU

Printre „produsele“ cele mai recente ale atletismului romaşcan se remarcă Lia Băjenaru, născută la 12 aprilie 1957.

Tînăra atletă (1,68 m — 55 kg), cu o statură potrivită pentru alergări, a început să practice atletismul în 1971, cînd a alergat 400 m în 61,8 s. Anul 1972 a adus-o în atenţia specialiştilor cu 15,7 s pe 100 mg şi, în special, cu 58.4 pe 400 m, reuşind să se claseze a 3-a la campionatele republicane de juniori II de la Cluj şi făcînd parte din echipa recordmană la ştafeta de 4×400 m.

Anul acesta i-a adus cele mai multe satisfacţii: două titluri de campioană de junioare II (400 m plat şi 300 mg), locul 2 la campionatul juniorilor I (400 mg), debutul în echipa naţională de juniori, noi recorduri de junioare II la 300 mg (44,6 s) şi 400 mg (63,5 s), plus un remarcabil record personal la 400 m plat (56,7 s).

Pentru 1974 şi-a propus să devină campioană balcanică de junioare la 400 mg cu un timp sub 60 s şi să debuteze în echipa naţională de seniori.

Este elevă în clasa a X-a a Liceului nr. 2 din Roman şi doreşte să devină studentă la I.E.F.S.

PETRE LENGYEL

Frate cu săritorul de triplu Ştefan Lengyel, student la I.E.F.S., Petre s-a născut la Braşov, în ziua de 9 iulie 1956 şi a fost descoperit în anul 1970 de profesorul Liviu Mereuţă. Acest tînăr cu un gabarit impresionant (1,87 m — 89 kg) pentru vîrsta lui a avut o progresie remarcabilă a rezultatelor: 1971—41,42 m (cu 5 kg); 1967—52,90 m (cu 6 kg) şi 45.98 m (cu ciocanul de seniori); 1973—65,32 m record (cu 6 kg) şi 58,88 m, record (cu ciocanul de seniori).

Cele mai semnificative performanţe ale scurtei sale cariere sînt locurile III la campionatele republicane de juniori III (Constanta — 1971) şi, respectiv, de juniori II (Cluj — 1972).

Anul 1973 i-a adus titlul de campion republican de juniori II (Piteşti) şi locul III la campionatul juniorilor I (Bucureşti) şi, totodată, debutul în reprezentativa de juniori, cu ocazia triunghiularului de la Erfurt cu R.D.G. şi Polonia.

Elev în clasa a XI-a a Liceului „Unirea“ din Braşov Petre Lengyel ne-a declarat că visul său este să devină student la I.E.F.S., iar pentru 1974 să arunce cel puţin 63 m cu ciocanul de seniori.

„CUPA FLACĂRA“ LA MARŞ

C.E.F.S. al sectorului I din Capitală a organizat duminică, pe stadionul Tineretului, competiţia de marş dotată cu **„Cupa Flacăra“.** Din păcate, de la întrecerile celei de a XII-a ediţii a competiţiei au lipsit foarte mulţi dintre mărşăluitorii noştri fruntaşi. În ciuda acestui fapt, întrecerile au fost atractive şi au prilejuit cîteva rezultate interesante. Iată cîteva dintre aceste rezultate: JUNIORI III (3 km): 1. T. Nicola (PTT) 15:00.0, 2. Al. Dancu (PTT) 16:11.0, 3. D. Năstase (PTT) 17:48.0; JUNIORI II (5 km): 1. I. Călineaţă (Dinamo) 23:04.8, 2. D. Antohi (Dinamo) 26:08.0, 3. D. Paraschiv (PTT) 29:35,0; JUNIORI I (5 km): 1. C. Orban (PTT) 22:53,8, 2. N. Cojocaru (Dinamo) 23:25.1, 3. D. Mihai (Dinamo) 24:06.0, 4. St. Enache (Dinamo) 24:11,0, SENIORI (10 km): 1. I. Găsitu (Steaua) 43:44,4, 2. Gh. Jugănaru (PTT) 44:25,0, 3. N. Maxim (Dinamo) 44:50,4, 4. C. Băluţă (Dinamo) 50:57,0, 5. I. Urse (PTT) 51:50,0.

Pe traseul de pe strada Maior Coravu, din vecinătatea stadionului 23 August, se va desfăşura duminică **„Cupa de toamnă“** la marş, în organizarea asociaţiei sportive Dinamo Jilava. În program vor figura probele de 1.5 km (copii), 5 km (juniori I şi II), 20 km (seniori şi veterani). — **Nicolae D. NICOLAE, corespondent.**

ÎN BĂTRÎNUL ROMAN LEGENDELE SE FĂURESC ACUM!

(Urmare din pag 1)

detalii. Toată lumea aşteaptă nerăbdătoare sosirea „Coritanului“ care va acoperi pista. Apoi, nu peste mult timp, va veni şi cel dintîi concurs. Se anticipează o participare de elită, pe lista invitaţilor figurînd cîţiva dintre cei mai valoroşi atleţi români.

Profesorul **Udrea,** care ne-a însoţit în vizita noastră, ne-a spus: **„Grija pe care C.N.E.F.S. şi federaţia de specialitate au arătat-o clubului şi oraşului nostru prin construirea acestei splendide săli ne obligă la intensificarea muncii şi la obţinerea unor rezultate tot mai bune. Vrem, totodată, ca sala din Roman să devină un punct de atracţie pentru atleţii din întreaga ţară şi, ca să reuşim, vom căuta să organizăm cît mai multe competiţii de anvergură“.**

Ne-am notat aproape cuvînt cu cuvînt spusele profesorului Alexandru Udrea şi am făcut-o pentru că sîntem convinşi de interesul şi pasiunea arătate atletismului pe aceste meleaguri. Numai C.A. Roman a înregistrat în perioada scurtă de la înfiinţare, un bilanţ cu totul remarcabil, care cuprinde 80 de recorduri republicane, 31 de titluri naţionale şi 12 titluri balcanice!

LA 64 DE ANI, ANTRENORUL EMERIT CONSTANTINESCU NEHOI PREGĂTEŞTE COPII PENTRU MONTREAL

Pe antrenorul emerit **Olimpiu Constantinescu-Nehoi** l-am întîlnit la stadion. De altfel, ni se spusese că nici nu poate fi în altă parte. Era acolo, pe marginea pistei, cu cronometrul în mînă, privind atent la una dintre grupele care se antrenau. Dialogul s-a înfiripat simplu. Pentru reporter, mai ales, avea să fie un dialog plăcut.

— Încep cu două întrebări indiscrete: cîţi ani aveţi, tovarăşe profesor, şi cîţi dintre ei i-aţi dedicat atletismului?

Interlocutorul s-a uitat la mine lung, pe sub ochelari, şi mi-a răspuns zîmbind:

— Aş spune că am 57 de ani, dar am împlinit 64! De atletism am început să mă ocup prin 1947, sau 48; nu ştiu precis şi nici nu vreau să-mi amintesc cîţi ani s-au scurs...

— Vorbiţi-mi atunci despre cele mai bune „produse“ ale dv.

— Şi lucrul ăsta e foarte greu. Mi-au trecut mii de copii prin mînă şi, dintre ei, am reuşit să-i duc pe mulţi spre drumul marii performanţe. Să încercăm, totuşi. Cred că primul a fost **Nicolae Pleşcan,** recordman la 3000 m, apoi **Ioan Hîră,** campion şi recordman la 1500. Au urmat, **Mihai Pancu, Traian Chiba, Constantin Paidas** şi **Vasile Florea** — toţi specializaţi în probele de obstacole.

— Cînd aţi început să lucraţi cu fetele?

— Asta ştiu precis, în 1958. Fetele mi-au adus mari satisfacţii încă din primul an de activitate. **Elena Fleicher, Lucia Păuleţ, Aurica Popovici, Rodica Voroneanu, Măriuţa Filip, Mariana Suman, Mihaela Loghin, Eleonora Monoranu, Viorica Neagu** sînt foste şi actuale recordmane şi campioane naţionale. Dar lista e mult mai lungă...

— Din noua generaţie — aceea a junioarelor II — pe cine aţi remarca în mod deosebit?

— Cred că micuţa **Elena Nichita,** proaspătă recordmană şi campioană a ţării la 2 000 m, merită cea mai multă atenţie. E firavă şi timidă, parcă nici nu se vede, dar cînd intră pe pistă zboară pur şi simplu. Pe ea o pregătesc pentru Olimpiada de la Montreal şi am o speranţă ascunsă. Cine ştie...

— Am aflat că vă preocupă continuu procesul de selecţie. Aţi descoperit de curînd elemente de mare perspectivă?

— Sigur că da! Chiar ieri am fost la Humuleşti, la.. Creangă acasă. Mă duc acolo deseori pentru că la şcoala din Humuleşti am găsit întotdeauna copii talentaţi pentru atletism. Profesorul de educaţie fizică **C. Creţu** face miracole cu elevii săi. Acum am remarcat-o pe **Ana Păsălău.** Să ţineţi minte numele ei! M-am uitat în catalog pentru că nu-mi venea să cred că are numai 13 ani. Are o statură impresionantă şi, la concursul demonstrativ organizat în comună, a încercat să le întreacă pe „vitezistele mele“. A fost la un pas de reuşită. Eu, însă, am de gînd să fac din ea aruncătoare de suliţă. O ataşez grupei pentru Montreal, unde mai sînt fratele Eleonorei Monoranu, Sorin — un băiat cu calităţi de decatlonist — şi încă patru-cinci copii de mare talent. Cu ei sper să obţin curînd rezultate foarte bune. Eu sper întotdeauna. Poate de aceea şi reuşesc...

FOTBALIŞTII DIN ROMAN AŞTEAPTĂ SPECTATORI, IAR SPECTATORII AŞTEAPTĂ... REZULTATE!

Spunea o dată cineva că nu există nicăieri oraş fără... fotbal? Şi avea dreptate. Chiar şi aici, la Roman, unde atletismul a atras de partea sa o treime din tineretul oraşului, fotbalul îşi are simpatizanţii săi, echipele sale antrenorii şi arbitrii săi. Campionatele municipale, organizate după sistemul diviziei, cuprind nu mai puţin de 20 de echipe, dintre care 12 sînt de seniori iar 8 de juniori.

Comisia municipală de specialitate (preşedinte — **Constantin Botezatu**) desfăşoară o activitate susţinută, veghind în permanenţă la bunul mers al competiţiilor şi asigurînd mereu cadre noi prin şcolarizarea unor viitorii instructori şi antrenori, prin organizarea unor cursuri de arbitri. Dincolo de toate aceste aspecte, eforturile sînt îndreptate, însă, spre prima echipă a oraşului, **Victoria Roman,** proaspătă divizionară B.

Ocupînd în prezent un loc modest, în partea de jos a clasamentului, formaţia romaşcană are ambiţii mari, şi cum să nu aibă cînd printre numeroşii jucători care au apărat de-a lungul anilor culorile Romanului s-au aflat nume sonore ale fotbalului nostru, cum sînt **Dembrovschi, Ianul** şi **Catargiu.**

Echipa pregătită acum de antrenorul **Tiberiu Căpăţînă** este una dintre cele mai tinere divizionare din ţară, cel mai „bătrîn“ jucător împlinind zilele trecute... 21 de ani. Cu toate acestea, atît antrenorul, cît şi elevii săi doresc să facă o figură frumoasă, lucru pentru care se pregătesc cu asiduitate. E adevărat că, după cum ne spunea T. Căpăţînă, publicul vine în număr destul de mic la jocuri, dar e mai mult ca sigur că atunci cînd formaţia se va pune pe roate, tribunele se vor umple din nou, ca altădată...

Noua Casă de cultură a sindicatelor din Roman — edificiu modern şi elegant, cuprinde numeroase încăperi destinate sportului

ÎN CÎTEVA RÎNDURI

- Aflîndu-ne la Roman am vizitat şi Liceul 2 din localitate, în cadrul căruia funcţionează şi Şcoala sportivă. Pe baza sportivă a şcolii se afla în acel moment clasa a X-a, care efectua ora de educaţie fizică sub conducerea profesorului **Aurel Bacruban.** Acesta ne-a vorbit despre multiplele preocupări sportive ale elevilor liceului şi despre eforturile cadrelor didactice de a-i atrage pe absolut toţi elevii spre activitatea de pe terenuri şi stadioane. Am reţinut, printre altele, iniţiativa catedrei de educaţie fizică de a susţine normele de control la atletism pe stadionul oraşului, în primul rînd pentru a obişnui copiii cu condiţiile apropiate de concurs şi, în al doilea rînd, pentru a crea specialiştilor de la Clubul atletic posibilitatea unei noi selecţii.

În legătură cu Şcoala sportivă, aceasta dispune, deocamdată, de o singură secţie — handbal — care a reuşit însă, datorită interesului manifestat de profesorul **Paul Militaru,** să intre cu echipa feminină în divizia şcolară.

- Înfiinţată în 1968 din iniţiativa medicului veterinar **Vasile Şerban** (care este şi antrenorul echipei), **secţia de judo** de la Metalul Roman are la activ multe rezultate bune, printre care cucerirea unei medalii de argint **(Vasile Cozma)** şi a uneia de bronz **(Petru Okroş)** la campionatele republicane de seniori şi, respectiv, de copii, cîştigarea în 1970, 71 şi 72 a etapelor de zonă din cadrul campionatelor republicane pe echipe, precum şi includerea unui sportiv **(Constantin Gotcă)** în lotul reprezentativ de juniori.

25 OCTOMBRIE - ZIUA ARMATEI

(Urmare din pag. 1)

gătire cu calificativul „foarte bine".

Cu ocazia **Zilei armatei** personalul unității de parașutiști se prezintă cu un edificator raport pentru eforturile și vrerea lui: Toți ostașii stabiliți prin planificare, au dobîndit în condiții foarte bune brevetul de parașutist militar. La toate categoriile de pregătire calificativul „foarte bine" ocupă din ce în ce mai mult teren. De pildă, la tragerile cu armamentul de infanterie, la toate ședințele de pînă acum subunitățile comandate de căpitanul Dumitru Horghidan, căpitanul Teodor Minciulescu, locotenentul major Dumitru Sterian și locotenentul Ștefan Sălceanu au obținut calificativul maxim.

Rezultatele deosebite ale acestui entuziast colectiv nu mai surprind pe nimeni, ele înscriindu-se perfect într-o prestigioasă tradiție. De aici s-au lansat oameni ale căror nume au devenit binecunoscute nu numai în țară, ci și dincolo de hotare. Printre aceștia se numără și locotenent-colonelul Iancu Gheorghe, parașutist militar clasa I, care are o laborioasă activitate pe tărîmul parașutismului sportiv, și o contribuție însemnată la afirmarea sportului românesc pe plan internațional. Neobosita sa muncă, performanțele sale i-au fost răsplătite de titlul „Maestru emerit al sportului".

Exemplul comunistului Iancu este continuat astăzi de tineri în plină ascensiune. Iată cîteva nume: locotenentul major medic Vasile Marin, parașutist militar clasa I, maestru al sportului; căpitanul Gogan Drăgan, parașutist militar clasa I și antrenor al lotului de parașutiști al asociației sportive „Șoimii", fruntașul Corneliu Limbășan, militar de frunte, candidat la titlul „Maestru al sportului", membru al lotului național de parașutism; soldatul Traian Surariu, ostaș destoinic și disciplinat, trăgător de elită cu armamentul individual, și el candidat la titlul „Maestru al sportului" și membru al lotului național de parașutism.

Și lista ar putea continua. Mă opresc însă aici, nu înainte de a sublinia că parașutiștii militari, încadrîndu-se în același înalt ritm al cadenței tuturor ostașilor țării, ridicîndu-și necontenit pregătirea de luptă și politică, perfecționîndu-și continuu măiestria în arta parașutismului, sînt gata oricînd, să răspundă prezent la chemarea țării, de a apăra cuceririle socialismului, mersul înainte al poporului pe calea progresului și prosperității.

Constituie cele de mai sus o parte din posibilul raport al oștirii țării, acum de Ziua ei.

AGENDA BUCUREȘTEANĂ

SÎMBĂTĂ 27 OCTOMBRIE

- **Stadionul 23 August,** ora 15: Steaua — F.C. Argeș (Divizia A);
- **Terenul Steaua,** ora 10: Steaua — F.C. Argeș (tineret-rezerve);
- **Terenul T.M.B.,** ora 15: T.M.B. — Unirea Tricolor (Divizia C).
- **Terenul Electronica,** ora 15: Electronica — Tehnometal (Divizia C).

DUMINICĂ 28 OCTOMBRIE

- **Stadionul Dinamo,** ora 13: Dinamo — „U" Cluj (tineret-rezerve); ora 15: Dinamo — „U" Cluj (Divizia A);
- **Terenul Autobuzul,** ora 11: Autobuzul — Ș.N. Oltenița (Divizia B);
- **Terenul Laromet,** ora 11: Laromet — Argeșul Mihăilești (Divizia C);
- **Terenul F.R.B.,** ora 11: I.O.R. — Dinamo Slobozia (Divizia C);
- **Terenul I.R.A.,** ora 11: Triumf — Flacăra roșie (Divizia C).

fotbal

DIN PROBLEMELE JUNIORILOR

BALANSOARUL SUBTERFUGIILOR

• Continuă să fie încălcată o decizie a F.R.F. privind promovarea elementelor tinere

Am apreciat ca salutară hotărîrea F.R.F. privind întinerirea forțată (dacă de bună voie nu s-a putut face) a eșaloanelor noastre divizionare B și C, a campionatului de tineret-rezerve, o competiție care ajunsese mai mult de... rezerve decît de tineret. Și am considerat ca excelentă măsura — inițiativă de a aduce în prim-planul atenției iubitorilor fotbalului jucători foarte tineri, vîrfurile juniorilor, speranțele de mîine ale soccerului nostru. S-a considerat — și pe bună dreptate — că, astfel, se va da acestor juniori posibilitatea de a juca în fața unor tribune arhipline (nu într-un anonimat total, ca în campionatul rezervat lor), alături de fotbaliști cu mare experiență competițională, de la care să poată învăța cite ceva. N-am crezut nici un moment că o asemenea decizie, atît de bine intenționată, a forului de specialitate, se va izbi de opacitatea unor antrenori pentru care nu jocul atletic, rapid, viguros contează, ci doar punctele de toate zilele, obținute prin orice mijloace.

Textul inițial al hotărîrii, care stipula obligativitatea echipelor de a avea, încă din primul minut, în rîndurile lor, un junior, nu i-a speriat pe cei ce răspund de destinele divizionarelor B și C. Așa se explică nenumăratele situații penibile, cînd juniorul trimis în teren a fost înlocuit imediat, după numai un minut sau două, de cele mai multe ori FĂRĂ SĂ FI ATINS MĂCAR MINGEA. Exemple? Destule. În partida dintre **Chimia Rm. Vîlcea și Gaz metan Mediaș**, antrenorii celor două echipe s-au dovedit a fi atît de... operativi încît **V. Ionescu** și **Barna** n-au rămas în teren decît 1 și, respectiv, 4 minute!? În meciul lor direct, **Constructorul** și **Oțelul Galați** nu i-au lăsat pe juniorii lor să joace decît 7 și 5 minute! La fel de grăbiți au fost și antrenorii echipelor **Știința Bacău** și **F.C. Galați** (schimbări efectuate în minutele 5 și 12), **Ceahlăul P. Neamț** și **Delta Tulcea** (minutele 12 și 17), **Autobuzul București** și **Electroputere Craiova** (min. 13 și ...13), **Metalurgistul Cugir** (min. 4), în partida cu Mureșul Deva etc. Am dat doar cîteva exemple din Divizia B. La „C" numărul lor este și mai mare.

Desigur, au fost și echipe — e adevărat, foarte puține — care au acordat și acordă, în continuare, atenția cuvenită primenirii permanente, schimbului lor de mîine. Printre ele, **Metalul București. Paul Popescu** și echipa sa n-aveau nevoie de o hotărîre venită din partea forurilor superioare pentru a căuta elemente tinere și a le promova cu mult curaj. Aproape meci de meci, **Metalul** a avut în poartă un junior titular **(Moraru)**, iar printre jucătorii de cîmp o altă speranță a sa, **Giugiumică**, selecționat și în lotul republican lărgit de juniori. Cu ochi buni, de părinți grijulii, sînt priviți forte tinerii jucători și la alte echipe: **Sportul studențesc** (tineret-rezerve), **Minerul Baia Mare, Unirea Iași, „U" Cluj** (care nu se teme să joace, chiar în Divizia A, cu un jucător junior — **Hurloi**) etc. Dar, din păcate, numărul acestor echipe este foarte mic.

Situația privind soarta juniorilor din echipele de „B" și „C" nu s-a îmbunătățit nici după revenirea F.R.F. cu precizări noi la textul primei hotărîri **(„juniorul nu poate fi înlocuit decît în caz de accident constatat de medicul delegat la meci")**. Antrenorii echipelor vizate continuă să facă însă TOT POSIBILUL PENTRU ÎNLOCUIREA CÎT MAI GRABNICĂ A JUNIORILOR ÎN CAUZĂ, trimițînd în locul lor jucători trecuți, de mult, de vîrsta elanului, combativității și acelei predispoziții pentru surplusul de efort, atribute despre care se discută, în prezent, atît de aprins, în fotbalul nostru. Pe nimeni nu interesează soarta acestor tineri, nimeni nu ține cont de marile lor frămîntări interioare atunci cînd se văd... expulzați din meciuri, fără nici un motiv întemeiat. Mai mult, unii dintre ei sînt învățați de către antrenorii lor, pretinși pedagogi (dar ce fel de pedagogi?!) să simuleze fel de fel de accidentări, pentru a fi înlocuiți. „Înțelegerea" dintre antrenori și respectivii jucători ni se pare a fi de o foarte mare gravitate, cu repercusiuni (necinstea, incorectitudinea, lipsa de fair-play) care vor lăsa urme adînci în viitorul acestor juniori cu care se... jonglează acum o hotărîre de bun augur. Și încălcarea ei continuă să se facă.

Duminică, la Timișoara, **Politehnica** a fost pe punctul de a contesta rezultatul meciului de tineret-rezerve (dar s-a răsgîndit), deoarece **Steaua** a înlocuit un junior, fără avizul vreunui medic. În schimb, **Jiul** nu s-a... răzgîndit și a contestat rezultatul meciului cu... **„Poli" Timișoara**, disputat în etapa a IX-a. Din „B" și „C" continuă să vină la F.R.F. memorii avînd ca subiect aceeași temă. **Relonul Săvinești** contestă pe **Trotușul Gh. Gheorghiu-Dej. Metalul București** pe **Progresul București. C.F.R. Timișoara**, pe **Minerul Anina, F.C. Galați**, pe **Constructorul Galați** etc. Motivul? Înlocuirea juniorilor fără avizul medicilor. La pauza meciului **Metalul Mija — Victoria Roman**, pe juniorii din cele două echipe i-a trăsnit din senin o durere de... dinți și iată-i înlocuiți cu avizul unui doctor care nici măcar n-a fost la meci!? Prea de tot. Și pentru că e prea de tot, F.R.F. va trebui să INTERVINĂ CU HOTĂRÎRE, să acționeze toate pîrghiile pe care le are la dispoziție pentru a-i face pe antrenorii vinovați să SIMTĂ responsabilitatea actelor lor. Intervenții care sperăm să nu ocolească, în nici un caz, nici cluburile și secțiile respective, cu AVIZUL cărora se încalcă grosolan o hotărîre a forului de specialitate. Știm, F.R.F. CUNOAȘTE PERFECT SITUAȚIA și se află pe punctul de a interveni cu sancțiuni. Foarte bine. Dacă altfel nu se poate.

Laurențiu DUMITRESCU

ARBITRII MECIURILOR ETAPEI A XI-a A DIVIZIEI A

Steaua — F.C. Argeș: C. GHIȚĂ, ajutat la linie de **C. Braun** și **N.** Iliescu (toți din Brașov);

Politehnica Iași — C.S.M. Reșița: N. PETRICEANU, ajutat de C. Manușaride și F. Colosi (toți din București);

U.T.A. — Sportul studențesc: GH. MANOLE (Constanța), ajutat de I. Barbu (Deva) și S. Drăgulici (Drobeta Tr. Severin);

A.S. Armata Tg. Mureș — Univ. Craiova: A. BENTU, ajutat de Gh. Retezan (ambii din București) și V. Dumitriu (Oltenița);

Petrolul — Rapid: I. CÎMPEANU, ajutat de T. Gaboș și I. Constantinescu (toți din Cluj);

C.F.R. Cluj — Politehnica Timișoara: R. STÎNCAN, ajutat de M. Cîțu și St. Lazăr (toți din București);

Steagul roșu — Jiul: O. ANDERCO (Satu Mare), ajutat de V. Catană (Carei) și M. Bădulescu (Oradea);

Dinamo — „U" Cluj: GR. BÎRSAN, ajutat de T. Trofin și V. Paladescu (toți din Galați);

Sport Club Bacău — F.C. Constanța: N. CURSARU, ajutat de V. Gligorescu (ambii din Ploiești) și C. Prusac (Botoșani). Se dispută în ziua de 31 octombrie.

ANUNȚ!

Cu ocazia meciului de fotbal divizia A, F. C. Petrolul — Rapid București, Întreprinderea turism, hoteluri și restaurante București, organizează o excursie cu trenul la Ploiești pentru susținătorii echipei Rapid, la prețul de 32 lei, inclusiv costul biletului de meci.

Înscrieri și informații la filiala de turism din calea Victoriei 100, tel. 15 74 11, precum și la stadionul Giulești.

IERI, ÎN „CUPA ROMÂNIEI“

Fază spectaculoasă din meciul Automatica — Ș. N. Oltenița disputat ieri, în Capitală Foto: Dragoș NEAGU

Actuala ediție a „Cupei României" ne-a oferit încă de la prima evoluție a divizionarelor B o suită de surprize, multe formații din acest eșalon părăsind competiția. Iată că și în etapa de ieri multe reprezentante ale Diviziei B în această populară competiție au avut comportări slabe fiind întrecute de formații mai modeste, iar altora le-au trebuit 120 de minute să încline balanța în favoarea lor sau să cîștige după executarea loviturilor de la 11 m. Printre echipele ce au spus „adio" competiției se numără *Flacăra Moreni, Progresul București, Metalul București, Dinamo Slatina, Olimpia Oradea.* Unele dintre aceste formații în precedentele ediții, au jucat un rol mai important, dar, după cum se vede, în întrecerea actuală au făcut figurație...

Și acum, rezultatele înregistrate în partidele disputate ieri:

- Metalul Rădăuți — C.S.M. Suceava 0—1 (0—0);
- Minerul Gura Humorului — C.F.R. Pașcani 0—1 (0—0, 0—0);
- Partizanul Bacău — Minerul Comănești: întrerupt în min. 37, la scorul de 0—0, ca urmare a unor incidente provocate de oaspeți;
- Oituz Tg. Ocna — Știința Bacău 0—3 (0—1);
- Olimpia Rm. Sărat — Gloria Buzău 1—2 (0—1);
- Tehnometal Galați — Delta Tulcea 3—5 (0—1, 1—1, 2—2), după executarea loviturilor de la 11 m:
- Viitorul Brăila — Metalul Plopeni 1—4 (0—2);
- Poiana Cîmpina — Flacăra Moreni 2—0 (1—0);
- Prahova Ploiești — Progresul București 2—1 (1—1, 1—1);
- Automatica București — S.N. Oltenița 4—5 (1—0, 1—1, 1—1), după executarea loviturilor de la 11 m;
- Recolta Bolintinul Deal — Metalul București 1—0 (1—0);
- Victoria Bujoreni — Chimia Rm. Vîlcea 0—4 (0—0);
- Energia Rovinari — Dinamo Slatina 1—0 (1—0);
- Voința Caracal — Automatica Alexandria 3—2 (0—0, 0—0);
- Dierna Orșova — Electroputere Craiova 0—3 (0—0, 0—0);
- Gloria Reșița — C.F.R. Caransebeș 6—0 (2—0);
- Știința Petroșani — Minerul Ghelar 3—2 (2—1);
- Progresul Timișoara — Constructorul Arad 0—1 (0—0);
- Stăruința Aleșd — Recolta Salonta 1—0 (0—0);
- Rapid Jibou — Olimpia Oradea 1—0 (0—0);
- Minerul Baia Sprie — Minerul Baia Mare 1—2 (0—0, 1—1);
- Metalul Aiud — C.S.M. Sibiu 0—2 (0—1);
- Mureșul Toplița — Gloria Bistrița 0—4 (0—1);
- Chimica Tîrnăveni — C.F.R. Sighișoara 1—0 (0—0);
- Metalul I.O. Sibiu — Dacia Orăștie 0—1 (0—0, 0—0).

F. C. CONSTANȚA PLEACĂ MÎINE LA TIRANA

Echipa F.C. Constanța va pleca mîine dimineață, pe calea aerului, la Tirana, unde sîmbătă după-amiază va fi sparing-partenerul selecționatei Albaniei.

Fotbaliștii constănțeni și-au încheiat ieri pregătirile, susținînd un joc-școală cu echipa de tineret a clubului.

Vor face deplasarea, însoțiți de antrenorul E. Hașoti, următorii jucători: **Ștefănescu, Popa, Ghirca, Stoica, Antonescu, Bălosu, Nistor, I. Constantinescu, Vigu, Oprea, Tănase, Mărculescu, Caraman, Lică, Turcu, Negoescu.**

SÎMBĂTĂ: C.S. TÎRGOVIȘTE — PROGRESUL BUCUREȘTI

În urma acordului intervenit între cele două cluburi, Federația română de fotbal a aprobat ca partida **C. S. Tîrgoviște — Progresul București,** din etapa a XI-a a campionatului Diviziei B, seria a II-a, să se dispute sîmbătă, de la ora 15.

PRONOEXPRES

NIMENI N-A UITAT DE CAMPIONAT!

Deși ieri a fost „ziua cupelor europene", echipele divizionare A n-au scăpat de grijile campionatului. Sîmbătă se va da startul în etapa a XI-a, cu partida **Steaua — F.C. Argeș,** urmînd ca duminică să se dispute și celelalte 7 partide (mai puțin **S.C. Bacău — F.C. Constanța,** programată pentru miercuri 31 octombrie). Și, de la începutul acestei săptămîni, toate gîndurile echipelor neangajate în cupele europene duc spre etapa de sîmbătă și duminică. În imagine, cîțiva dintre jucătorii Rapidului, surprinși de fotoreporterul nostru **Paul Romoșan,** ieri, la un antrenament în Giulești.

Rapidul care, cu speranțe renăscute după victoria din ultima etapă, atacă, acum, cu ambiții sporite, „acțiunea Petrolul", de duminică.

LOTO-PRONOSPORT

CONCURS SPECIAL PRONOSPORT — 28 OCTOMBRIE 1973

Participanții la Pronosport au posibilitatea să fie prezenți la concursul special de duminică, concurs la care se atribuie cîștiguri suplimentare din fond special în valoare totală de 300.000 lei, din care — prin tragere la sorți — două autoturisme TRABANT 601 și trei excursii în R.F. GERMANIA la campionatul mondial de fotbal 1974. Se mai pot obține cîștiguri obișnuite în bani și premii suplimentare în bani de valoare variabilă. Depuneți-vă buletinele din vreme!

NUMERELE EXTRASE LA TRAGEREA PRONOEXPRES DIN 24 OCTOMBRIE 1973

FOND GENERAL DE CÎȘTIGURI: 1.726.839 lei

EXTRAGEREA I: 8 19 16 32 39 1

EXTRAGEREA a II-a: 24 28 20 33 27

Plata cîștigurilor de la această tragere se va face astfel;

În Capitală de la 1 noiembrie pînă la 24 decembrie 1973; în țară de la 5 noiembrie pînă la 24 decembrie 1973.

CÎȘTIGURILE TRAGERII LOTO DIN 19 OCTOMBRIE 1973

EXTRAGEREA I: Cat. 1: 1 variantă 10% a 100.000 lei; cat. 2: 3,80 a 17.568 lei; cat. 3: 20,45 a 3.264 lei; cat. 4: 28,90 a 2.310 lei; cat. 5: 92,40 a 722 lei; cat. 6: 162,65 a 410 lei.

REPORT CATEGORIA I: 11.263 lei

EXTRAGEREA a II-a: Cat. A: 1,30 variante a 66.928 lei; cat. B: 2,85 a 18.317 lei; cat. C: 9,85 a 5.300 lei; cat. D: 20,55 a 2.540 lei; cat. E: 117,80 a 443 lei; cat. F: 201,40 a 259 lei; cat. X: 2124,35 a 100 lei.

Cîștigul de categoria 1 (100.000 lei) a fost obținut de DUMITRU CHIRIBASĂ din comuna Valea-Seacă județul Bacău, care la alegere poate opta pentru un autoturism Dacia 1300 și diferența în numerar sau suma integrală.

Rubrică redactată de LOTO-PRONOSPORT

DE PE CUPRINSUL ȚĂRII

La centrul de antrenament și inițiere al asociației Electrica Timișoara, condus de antrenorul Marcel Prina, zeci de fete și băieți descifrează tainele sportului alb. Foto: Robert SCHWARTZ — Timișoara

PE URMELE LUI... NĂSTASE

Din inițiativa asociației sportive Electrica din Timișoara a avut loc un trial la care au luat parte peste 30 de copii, împărțiți pe grupe de vîrstă. Cu acest prilej au fost depistați o serie de tineri înzestrați pentru tenis. **Georgeta Petrovici, Rodica Iust, Mihai Sora, Virgil Musta și Romi Trifan** — iată numai cîțiva dintre copiii care inspiră multă încredere antrenorului **Marcel Prina,** cel ce i-a selecționat în centrul său de pregătire.

Constantin CREȚU, coresp.

VEȘTI DIN SATELE GĂLĂȚENE

În acest anotimp, în care eforturile oamenilor de la sate sînt concentrate în bătălia pentru strîngerea recoltei de pe ogoare, tineri și vîrstnici din comunele județului Galați își găsesc, totuși, timp pentru a practica sporturile preferate. La Foltești, de exemplu, se organizează cu regularitate „duminici cultural-sportive", la care participă tineri din localitate și din satele vecine. Echipa de fotbal de aici luptă pentru un loc fruntaș în campionatul județean. La Tulncești, un inimos organizator, profesorul de educație fizică **Jean Petre,** se ocupă de pregătirea sportivilor din comuna sa, precum și a tinerilor amatori de sport din satele din jur: Grivița și Tatarca. Aceste localități au cîte trei echipe de fotbal angrenate în diverse concursuri. Satul Negrilești este reprezentat de două echipe de fotbal, iar sportivii din comunele Smîrdan, Tudor Vladimirescu și Cișmele au o remarcabilă comportare în campionatul județean de fotbal.

În comuna Liești, profesorul **Valerică Sorcaru** îndrumează centrul de antrenament de aici. Se acordă o atenție egală oinei, fotbalului, handbalului, voleiului, fiecare disciplină avînd terenuri corespunzătoare. Consiliul asociației sportive, sprijinit de C.A.P. Liești, are în plan excursii turistice și organizează atractive „duminici cultural-sportive".

D. M. S.

• Cetățenii comunei Tileagd (județul Bihor) s-au angajat să construiască, prin muncă patriotică, o nouă tribună la stadionul lor, avînd o capacitate de 2 000 de locuri. Lucrările au început.

CU GÎNDUL LA UN MULT RÎVNIT TROFEU

Zilele trecute am primit la redacție un plic scris de mîna elevului **Gheorghe Sorin,** căpitanul echipei de mini-fotbal „Arini" din Pitești. Iată conținutul scrisorii: **„Din ziua cînd am citit in ziarul „Sportul" despre „Cupa speranțelor" la mini-fotbal, am început pregătirile sub îndrumarea tovarășului prof. Mihai Georgescu. Am făcut antrenamente și am jucat meciuri amicale cu alte echipe.**

După ce am devenit campioni ai orașului Pitești, am dorit mult să cîștigăm și faza pe județ, ca să putem participa la finala pe țară de la Constanța. Dar n-am reușit. Golgeterii noștri, Valentin Badea și Bogdan Meilescu au ratat mult în meciul decisiv cu „Șoimii" Curtea de Argeș. Am pierdut partida cu 3—2, singura pierdută de echipa noastră în întîlnirile susținute la faza pe oraș și pe județ. Dar noi am avut cel mai bun golaveraj la sfîrșitul turneului: am marcat 14 goluri și am primit 4, față de 13—7 al celor de la „Șoimii" care au ieșit campioni județeni. Nu-i nimic, la anul vom fi prezenți în mod sigur la Constanța.

Noi toți, componenții echipei „Arini" am terminat astă-vară clasa a IV-a, fiind cea mai tînără formație de elevi. Învățăm cu toții la Școala generală nr. 11 din cartierul Craiovei. O dată cu noul an de învățămînt, am început și pregătirile pentru trofeul pe care dorim din suflet să-l aducem în vitrina sportivă a școlii noastre".

Noi, dragi copii, vă dorim succes deplin!

• Tenisul de cîmp se bucură de o largă popularitate în orașele Azuga și Bușteni. Astfel, Comitetul orășenesc U.T.C. Bușteni și asociația Unirea Azuga au organizat două reușite concursuri individuale și pe echipe, la care au participat reprezentanți ai celor două orașe, precum și invitați din Sinaia. Turneul individual al tinerilor pînă la 18 ani a fost cîștigat de H. Dumitrescu (Caraimanul Bușteni). Meciul dintre echipele Caraimanul Bușteni și Unirea Azuga a revenit primei asociații cu scorul de 3—0. Laureaților celor două concursuri le-au fost decernate premii, constînd în cupe, diplome și materiale sportive.

V. ZBARCEA, coresp.

DIN NOU LA CROS

Abia s-a inaugurat anul școlar și tinerii elevi ai Liceului din Filipeștii de Pădure au și luat startul într-o întrecere, care a intrat în tradiția competițiilor sportive școlare de toamnă. Este vorba de crosurile, la care au participat peste 300 de fete și băieți din toate clasele liceului. La buna desfășurare a diferitelor probe și-au adus contribuția profesorii de educație fizică **Doina Crăciunică** și **Ioan Cristea.** Iată învingătorii în cadrul categoriilor respective: Marinela Goroș, Leontina Petre, Nicolae Beligoi și Duțu Nelia.

Florian ALBU

APROAPE 600 DE COPII CU BREVET DE ÎNOTĂTORI

De la începutul lunii iunie, la bazinul de înot din Reșița, comisia județeană de specialitate de pe lîngă C.J.E.F.S. Caraș-Severin a organizat un centru de învățare a înotului. Sub conducerea unui corp competent de antrenori și instructori au fost inițiați în tainele înotului aproape 600 de copii, între 4 și 14 ani.

Centrul de înot de la Reșița constituie un excelent izvor de cadre pentru secția de performanță a Școlii sportive din localitate.

Doru GLĂVAN, coresp. județean

TOAMNA
MAGAZINELE
vă așteaptă
CU CELE MAI NOI
MODELE
DE SEZON
'73
CONFECȚII
de toamnă
ȚAIOARE, PARDESIE
COSTUME, TRICOTAJE,
ÎNCĂLȚĂMINTE

ECHIPELE NOASTRE ÎN CUPELE EUROPENE LA FOTBAL

Standard Liège – Universitatea Craiova 2-0 (1-0)

LIEGE 24 (prin telefon, de la trimisul nostru). Aproximativ 20 000 de spectatori au urmărit astăzi (n.r. ieri), în nocturnă, pe o vreme rece, prima manșă a turului II din cadrul Cupei U.E.F.A. care a opus echipele **Standard Liège** și **Universitatea Craiova.** La capătul celor 90 de minute, pe un teren înmuiat de ploaie, victoria a revenit fotbaliștilor belgieni cu scorul de 2—0 (1—0). A fost, după cum s-au putut convinge și telespectatorii de acasă, o victorie meritată, prin aceea că Standard a stăpînit jocul în cea mai mare parte din timp, a șutat de mai multe ori la poarta lui Manta (20 de șuturi față de numai 6 ale fotbaliștilor craioveni), și-a creat o serie de situații de a înscrie din care a fructificat, însă, numai două.

Punctul forte al lui Standard Liege l-a constituit organizarea judicioasă la mijlocul terenului, zonă din care Henrotte, Takaci și Sigurvinson au elaborat numeroase acțiuni ofensive, într-o bună conlucrare cu „vîrfurile iugoslave“ Musovici, Bukal și Rora. Cel mai periculos înaintaș al lui Standard pentru buturile apărate astăzi (n.r. ieri) foarte bine de Manta a fost „centralul“ **Bukal**, cel care a deschis scorul în min. 21 : **aripa stîngă Rora a centrat în careu, acolo de unde Bukal, care urmărise atent, a reluat cu capul, trimițînd balonul în plasă. Același Bukal a majorat scorul la 2—0, în min. 65, cînd a transformat, puternic, jos, la colț, o lovitură de la 11 m, acordată la un henț inutil comis de Deselnicu, în careu, la o situație care nu impunea o asemenea rezolvare.**

Abia de la 0—2, formația craioveană, pînă atunci prea „prudentă“ în joc, s-a încumetat să iasă cu mai mult curaj la atac în dorința de a înscrie golul onoarei, ce i-ar fi dat șanse mai mari în partida retur. Și nu întîmplător, singurele șuturi din această repriză, spre poarta lui Brkljocici au fost expediate în această perioadă de timp.

Arbitrul spaniol **Franco Martinez** a condus corect următoarele formații :

STANDARD : **Brkljocici — Gerets, Jeck, Dewalque, Dolmans — Henrotte, Takaci, Sigurvinson (min. 83 Semmeling) — Musovici, Bukal, Rora.**

UNIV. CRAIOVA : **Manta — Niculescu, Bădin, Deselnicu, Velea — Strimbeanu (min. 70 Niță), Boc, Balaci — Țarălungă (min. 76 Bălan), Oblemenco, Marcu.**

Gheorghe NERTEA

Dinamo – Atletico Madrid 0-2 (0-1)

(Urmare din pag. 1)

tori sînt, după cum s-a văzut, în afara talentului și valorii, foarte bine pregătiți.

Este clar că Atletico Madrid, în afara valorilor pe care le cuprinde, a făcut o excelentă pregătire pentru această partidă, în timp ce **Dinamo București prinsă în vîrtejul campionatului, în derbyul de sîmbăta trecută de la Craiova, deficitară de 2—3 ani în alcătuirea unei formații omogene ca valoare,** n-a putut ieri mai mult deși a vrut și, în multe momente, s-a „bătut“, cu ambiție, pentru a contracara forța tehnică, tactică și fizică a echipei Atletico Madrid.

Ca de fiecare dată cînd avem în față formații de club sau reprezentative de mare valoare apare distonant modul de înțelegere a fotbalului practicat la noi și acela realizat de echipele în cauză. Ieri, fotbalul în mișcare, în viteză, fantezist, practicat de oaspeți a contrastat cu obișnuita încetineală, pierdere de timp și de tempo a evoluției jucătorilor dinamoviști, ceea ce ușura regruparea apărătorilor adverși și efectuarea marcajului, închiderea culoarelor de șut, reducerea șanselor de a înscrie pentru echipa română.

Dacă în jocul ofensiv, în special pe contraatac, echipa madrilenă a realizat adevărate mostre de fotbal, în apărare, Atletico Madrid s-a dovedit penetrabilă, chiar în condițiile în care Dinamo, conform tiparului de joc propriu fotbalului nostru, nu realiza un joc de adîncime, de surprindere, ci se complica prin manevre laterale sau de așteptare.

În mod evident prepararea jocului echipei Dinamo n-a fost corespunzător făcută, de la recuperări, aducerea jucătorilor în cele mai bune condiții de joc și pînă la adoptarea unei tactici potrivite pentru a obține un rezultat favorabil.

Cu toate lipsurile echipei Dinamo, meciul a fost foarte disputat în majoritatea timpului, mai cu seamă în partea a doua, ne-a ținut trează atenția, pentru că dinamoviștii au luptat în pofida slăbiciunilor lor. În special, jucătorii tineri ca **Sandu Gabriel, Sătmăreanu II, Lucuță** și chiar **Dobrău** au fost foarte curajoși în fața unor adversari experimentați. Bineînțeles, Atletico Madrid are meritul prim în partida de ieri pentru că este o formație plină de virtuți fotbalistice iar soliști ca **Ayala** (7), **Garate** (9), **Irureta** (10), **Becera** (11), **Adelardo** (8) sau **Ovejero** (5) vedem rar pe stadioanele noastre.

Primul gol înscris de spanioli prin Becera (în mijloc) în poarta lui Cavai. *Foto : Paul ROMOȘAN*

CONTRAATACURILE NEIERTĂTOARE ALE MADRILENILOR...

Cei peste 10 000 de spectatori prezenți ieri după amiază pe stadionul Dinamo așteptau de la echipa lor favorită o comportare cel puțin pe măsura celei demonstrate sîmbătă, la Craiova, în fața Universității. Dar din primele minute s-a văzut că formația din Șoseaua Ștefan cel Mare, nu numai că n-a egalat jocul de pe „Centralul“ craiovean, dar, cel puțin în primele 20 de minute, s-a comportat departe de așteptări. Acțiunile nu se leagă, Nunweiller VI, la mijlocul terenului, nu-și sincronizează acțiunile cu cele ale colegilor săi și atacul dinamovist nu se vede decît prin... G. Sandu care șutează curajos (min. 10), punîndu-l la încercare pe Reina. Patru minute mai tîrziu, o combinație Moldovan — Lucescu se încheie cu o pasă cu boltă la Dudu Georgescu, dar acesta, de la numai 6 m, trimite balonul, cu capul, peste „transversală“.

Contraatacurile campioanei Spaniei — așa cum avea să se vadă de-a lungul întregului meci — sînt foarte periculoase. În urma unei astfel de acțiuni, **Becera deschide scorul în min. 19 : Irureta demarează pe stînga, cu mingea la picior, pasează lui Garate care înaintează pe linia de corner a porții lui Cavai și trimite o pasă înapoi la Becera. De la 6 m, acesta înscrie foarte ușor.** O acțiune simplă, perfect desenată pe gazon, excelent realizată.

Dinamo are în continuare inițiativa, Sătmăreanu II și Moldovan, ca și Dinu uneori, se intercalează în atac, dar acțiunile lor nu au consistență și, de cele mai multe ori, mingile respinse de apărarea lui Atletico sînt recepționate de înaintași care construiesc rapide contraatacuri. Cam acesta avea să fie, în mare, și aspectul reprizei a doua. Cu deosebirea că, mai ales după introducerea lui Fl. Dumitrescu, acțiunile ofensive ale lui Dinamo sînt tot mai numeroase și mai consistente. În cîteva rînduri (min. 61, 62, 66 etc.) Sătmăreanu II, Dudu Georgescu, Moldovan și chiar Deleanu sînt în poziții foarte bune de șut dar de cele mai multe ori întîrzie și apărarea formației madrilene se regrupează. În min. 62, însă, Moldovan, foarte bine angajat de Dinu, șutează puternic, balonul întîlnește mîna lui Heredia, dar arbitrul Bucek refuză dinamoviștilor penalty-ul la care ar fi avut dreptul. Uneori atacul lui Atletico este purtat mai mult prin Ayala, dar internaționalul argentinian stîrnește deseori panică (min. 63 — cînd Cavai apără senzațional, 78, 81). Cu două minute înainte de final, la un contraatac, campioana Spaniei își mărește avantajul la două goluri : **Becera înaintează cu mingea la picior, o pasează lui Ayala care o prelungește uriașului Eusebio. Încă doi pași ai acestuia, șut și gol ! 0—2!**

Arbitrul austriac **Josef Bucek** a avut destule intervenții greșite

DINAMO : Cavai — Deleanu (min. 73 : Sălceanu), G. Sandu, Dobrău, Lucuță — Sătmăreanu II, Dinu, Nunweiller VI — Moldovan, (min. 76 : Fl. Dumitrescu) D. Georgescu, Lucescu.

ATLETICO : Reina—Melo, Benegas, Ovejero, Capon—Adelardo, Irureta (min. 76 : Eusebio), Heredia — Ayala, Garate (min. 62 : Luis), Becera.

Mircea TUDORAN

5 MINUTE DUPĂ MECI...

Juan Carlos LORENZO *(antrenorul lui Atletico Madrid): „După părerea mea meciul a fost bun. Atletico a jucat însă mai inteligent și apărătorii noștri au marcat cu strictețe pe cei mai periculoși atacanți adverși. Dinamo este o echipă bună, toți jucătorii săi posedă o tehnică remarcabilă, lucru care face, cred, ca soarta calificării să nu fie definitiv încheiată ! De la Atletico cel mai bine a jucat Adelardo, care și-a îndeplinit rolul perfect, iar de la Dinamo mi-au plăcut, mai ales, Dudu Georgescu și Deleanu“.*

Ion NUNWEILLER : *„Am jucat foarte slab. Echipa noastră n-a știut cum să desfacă o apărare supraaglomerată, jucătorii — contrar celor spuse la cabine — au ținut mingea, au condus-o, au driblat prea mult, cînd de fapt trebuia să jucăm în viteză, cu acțiuni cît mai directe. Consider că și șansa a fost de partea echipei madrilene. Cred că, cu Dumitrache în formație, alta era situația. Am avut și un penalty, neacordat de arbitru, dar — deasupra tuturor acestor lucruri — trebuie să spunem, repet că am jucat foarte slab. Mi-au plăcut Ayala și Garate. Nu remarc pe nimeni de la Dinamo“.*

Cornel DINU : *„Sigur că am evoluat sub posibilitățile noastre. Nu știu însă, chiar dacă am fi jucat mai bine, dacă am fi putut să învingem această excelentă formație care este Atletico Madrid. Adversarii noștri ne-au arătat foarte clar cum se joacă într-o competiție europeană, chiar dacă, uneori, felul cum au acționat ei s-ar putea rezuma la formula „scopul scuză mijloacele...“.*

Josef BUCEK *(arbitrul partidei): „Echipa spaniolă s-a apărat foarte bine, jucîndu-și șansa cu un exemplar devotament. Dinamo a greșit abuzînd de centrări înalte și neobservînd că apărătorii spanioli sînt excelenți în jocul aerian. Fotbaliștii români au reclamat o lovitură de la 11 m, dar — după părerea mea — apărătorul care a intervenit la șutul lui Moldovan se afla la numai 3 metri distanță, neexistînd elementul intențional. Mi-au plăcut Ayala, Reina și Dudu Georgescu“.*

AYALA: „Dinamo este o echipă de valoare, care ar fi putut cîștiga această partidă, avînd 5—6 mari ocazii de gol, pe care însă nu le-a transformat. Toată echipa noastră a prins o zi foarte bună, în vreme ce de la Dinamo numai nr. 10 (Sătmăreanu) mi-a plăcut“.

REZULTATE ÎN CUPELE EUROPENE LA FOTBAL

ETAPA A II-a — MECIURI TUR

Cupele europene la fotbal au programat ieri întîlnirile tur din etapa a doua : în C.C.E. și Cupa cupelor — optimile de finală, iar în Cupa U.E.F.A. — 16-imile de finală.

Iată rezultatele care ne-au sosit pînă la închiderea ediției :

CUPA CAMPIONILOR EUROPENI

Bayern München	— Dynamo Dresda	4—3
Steaua roșie Belgrad	— F. C. Liverpool	2—1
F. C. Bruges	— F. C. Basel	2—1
Spartak Trnava	— Zaria Voroșilovgrad	0—0
Dinamo București	— Atletico Madrid	0—2
Celtic Glasgow	— Vejle B.K. Copenhaga	0—0
Ajax Amsterdam	— Ț.S.K.A. Sofia	1—0
Benfica Lisabona	— Ujpesti Dozsa (min. 62)	0—1

CUPA CUPELOR

Borussia Mönchen.	— Glasgow Rangers	3—0
F. C. Sunderland	— Sporting Lisabona	2—1
Banik Ostrava	— F. C. Magdeburg	2—0
Beroe Stara Zagora	— Altetico Bilbao	3—0
F. C. Zürich	— Malmoe F.F.	0—0
Olympique Lyon	— P.A.O.K. Salonic	3—3
A. C. Milan	— Rapid Viena	0—0
Brann Bergen	— Glentoran Belfast	1—1

CUPA U.E.F.A.

Leeds United	— Hibernian Edinburg	0—0
Ipswich Town	— Lazio Roma	4—0
V.f.B. Stuttgart	— Tatran Prešov	3—1
Fortuna Düsseldorf	— Admira W. Viena	1—2
Lokomotive Leipzig	— Wolverhampton W.	3—0
F. C. Aberdeen	— Tottenham Hotspur	1—1
Vitoria Setubal	— Racing W. Bruxelles	1—0
Lokomotiv Plovdiv	— Honved Budapesta	3—4
Feyenoord Rotterdam	— Gwardia Varșovia	3—1
Dinamo Kiev	— B.K. 03 Copenhaga	1—0
Dinamo Tbilisi	— O.F.K. Belgrad	3—0
Standard Liège	— Univ. Craiova	2—0
O.G.C. Nice	— Fenerbahce Ist.	4—0
Olympique Marseille	— F. C. Köln	2—0
Ruch Chorzow	— F. C. Carl Zeiss Jena	3—0
Panachaiki Patras	— Twente Enschede	1—1

Returul meciurilor din etapa a doua este programat la 7 noiembrie.

SPORTUL ÎN LUME

„CUPA MONDIALĂ“ LA VOLEI

MONTEVIDEO, 24 (Agerpres). — În ultima zi a preliminariilor „Cupei mondiale“ la volei feminin, echipa Argentinei a întrecut cu scorul de 3—0 (15—8, 15—12, 15—5) formația Uruguayului, iar reprezentativa Cubei a învins cu 3—0 (17—15, 15—2, 16—14) selecționata S.U.A.

PATINATORI SOVIETICI ÎN CANADA

Un lot de patinatori artistici sovietici, avînd în frunte pe campionii mondiali la dansuri, **Ludmila Pahomova** și **Aleksandr Gorșkov**, pe **Irina Moiseeva** și **Aleksei Minenkov**, a plecat în Canada pentru a participa la demonstrații și concursuri ce vor avea loc la Gacalgary, Toronto și în alte orașe.

CELE MAI BUNE GIMNASTE ALE EUROPEI AȘTEPTATE CU INTERES DE PUBLICUL LONDONEZ

LONDRA, 24 (prin telefon, de la trimisul nostru).

Sala „Empire Pool“, din cartierul Wembley, se pregătește să găzduiască, vineri și sîmbătă, cea de-a IX-a ediție a Campionatelor europene feminine de gimnastică. Zilele premergătoare importantei competiții au fost rezervate, aproape în exclusivitate, antrenamentelor.

În jurul acestei noi confruntări de anvergură a celor mai bune gimnaste sportive ale continentului nostru se manifestă un interes sporit. În centrul atenției se află gimnastele sovietice, sosite în capitala Marii Britanii de mai bine de o săptămînă. Filmul despre dubla campioană olimpică Olga Korbut, prezentat de televiziunea britanică, a mărit considerabil atracția londonezilor față de această competiție, astfel că antrenamentul de miercuri după amiază al Olgăi Korbut, al Ludmilei Turisceva și a rezervei lotului sovietic, Rasudan Siharulidze a fost urmărit de un mare număr de spectatori.

Cele trei gimnaste românce se află și ele de luni seara în capitala Marii Britanii. La scurt timp după sosire ele au vizitat sala de concurs, iar marți dimineața au efectuat un antrenament de acomodare. Miercuri dimineața, Anca Grigoraș, Alina Goreac și Aurelia Dobre s-au antrenat intens, timp de aproape trei ore, lucrînd la toate cele patru aparate. Alina Goreac a exersat îndelung la sărituri, unde speră să obțină un rezultat de nivel ridicat, iar Anca Grigoraș a lucrat îndelung la bîrnă, aparat care nădăjduiește să o situeze pe o poziție bună în ierarhia europeană.

Pentru joi sînt prevăzute două acțiuni mai importante : în cursul dimineții — cursul de arbitraj, în cadrul căruia va demonstra la bîrnă și gimnasta noastră de rezervă, Aurelia Dobre ; la ora 12, conferința de presă, anunțată de comitetul de organizare.

La ora cînd telefonez se cunoaște deja împărțirea sportivelor în cele două serii de concurs. Echipa României este programată în grupa a doua, împreună cu Danemarca, Finlanda, Austria, Ungaria, Luxemburg, Iugoslavia, Italia, Anglia, R.F. Germania, Bulgaria și U.R.S.S. În grupa I : Spania, Franța, Norvegia, R.D. Germană, Olanda, Portugalia, Elveția, Belgia, Polonia, Cehoslovacia și Suedia. Evoluțiile vor avea loc în ordinea clasică a aparatelor : sărituri, paralele, bîrnă, sol. În fine, un element interesant de semnalat, acela al programării (la fel ca la J.O. de la München) pentru joi seara, a unei repetiții generale a C.E., în cadrul căreia gimnastele vor evolua la toate aparatele.

Constantin MACOVEI

ȘASE ȘAHISTE SOVIETICE PE PRIMELE LOCURI ÎN TURNEUL INTERZONAL FEMININ

● **Rezultate de la turneele de la Novi Sad și Manila**

La Calle Galdana de Ferrerias, cu trei runde înainte de terminarea turneului interzonal feminin, lupta pentru calificare se menține strînsă, dar avantajul este de partea celor șase maestre sovietice, care ocupă primele locuri ale clasamentului, în ordinea următoare : Nana Aleksandria și Natalia Konopleva — 11 p, Marta Șul — $10\frac{1}{2}$ p (1), Irina Levitina, Valentina Kozlovskaia și Tatiana Zatulovskaia — cîte $10\frac{1}{2}$ p. Urmează Jana Harston (Anglia) — 10 p, **Alexandra Nicolau** — $9\frac{1}{2}$ p (1), **Elisabeta Polihroniade** — $9\frac{1}{2}$ p, Suzana Veroczi (Ungaria) — $8\frac{1}{2}$ p (1), Katia Jovanovici (Iugoslavia) — 8 p (1), Milunka Lazarevici (Iugoslavia) — 8 p, **Gertrude Baumstarck**, Ferrer (Spania) — $7\frac{1}{2}$ p, Eva Karakas (Ungaria) — 7 p etc.

Surpriza rundei a 16-a, în care s-au înregistrat 7 victorii și o singură remiză, a furnizat-o Ferrer, învingătoare în partida cu fosta lideră, Harston. Elisabeta Polihroniade, cu piesele negre, a cîștigat la Donnelly, Baumstarck a remizat cu Levitina, iar Nicolau a întrerupt în poziție complicată cu Marta Șul.

★

Turneul internațional masculin de șah de la Novi Sad a continuat cu partidele rundei a IV-a, în care maestrul român **Victor Ciocâltea** a remizat cu iugoslavul Marici. Egalitate consemnată și în partidele : Marjan — Buljovcici ; Jovici — Radiki ; Dezze — Matulovici. Janosevici l-a învins pe Adorian. Iată clasamentul : 1. Buljovcici (Iugoslavia) $3\frac{1}{2}$ p, 2. Matulovici (Iugoslavia) 3 p, 3. Ciocâltea (România) — $2\frac{1}{2}$ p, 4—5. Janosevici și Marici (ambii Iugoslavia) 2 p (1) etc.

În turneul internațional de șah de la Manila, după 5 runde conduce marele maestru Kavalek cu $3\frac{1}{2}$ p., urmat de Tatai, Cardoso și Larsen cu cîte $2\frac{1}{2}$ p. **Șahistul român Florin Gheorghiu ocupă locul 9, cu 1 p și 2 partide întrerupte.** În runda a 5-a, Kavalek l-a învins pe Liubojevici, Najdorf a cîștigat la Ardijansah, iar Tatai a remizat cu Ivkov.

★

După cum s-a anunțat, într-unul din meciurile sferturilor de finală ale turneului candidaților la titlul mondial de șah, deținut de Robert Fischer (S.U.A.), se vor întîlni marii maeștri **Viktor Korcinoi** (UR.S.S.) și **Henrique Costa Meking** (Brazilia).

În vederea acestei întîlniri, marele maestru sovietic va susține un meci de verificare cu marele maestru vest-german **Robert Hübner.** Acest meci va cuprinde opt partide și se va desfășura, între 18 și 31 decembrie, în localitatea vest-germană Solingen.

NOU RECORD CICLIST

PARIS, 24 (Agerpres). — Cu prilejul unei tentative care a avut loc pe velodromul din Miramas (Franța), ciclistul **Jose Meiffret** a stabilit, pe o bicicletă specială, un nou record mondial în proba de 1 000 m cu antrenament mecanic. El a parcurs această distanță în 24,9 (medie orară 144,578 km). Vechiul record aparținea lui Georges Paillard, cu o medie orară de 137,330 km.

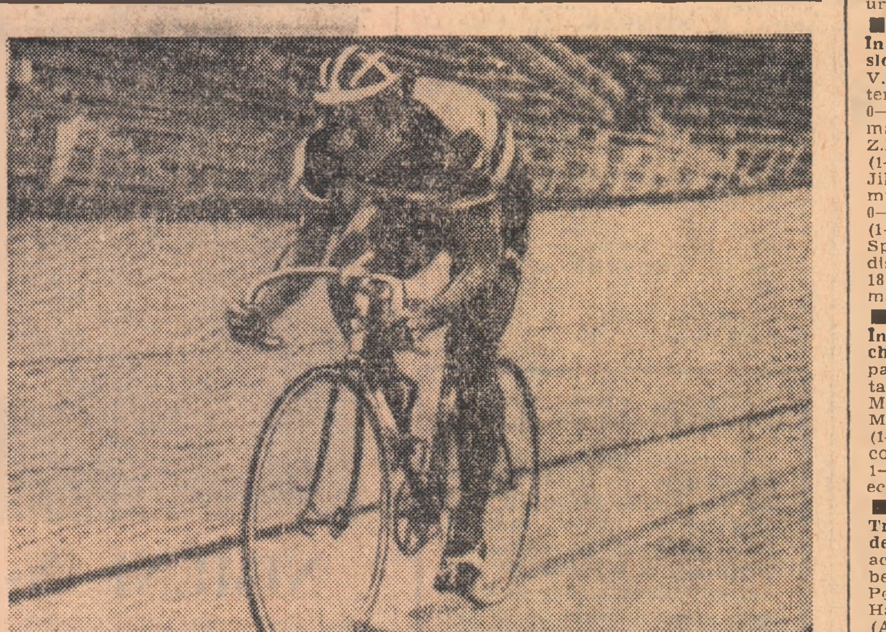

Iată-l în imagine pe ciclistul danez Niels Fredborg, *pe velodromul olimpic din Ciudad de Mexico, în tentativa sa — încununată de succes — de a corecta recordul lumii la proba de 1 000 m cu start de pe loc (noul record — 1:04,49)*

Telefoto : A.P.-AGERPRES

TURNEE INTERNAȚIONALE DE TENIS

● **Ilie Năstase debutează cu o victorie ușoară**

● **La Aberavon, Mariana Simionescu în turul III**

TEHERAN. — În prima sa partidă susținută în cadrul campionatelor internaționale de tenis ale Iranului, dotate cu „Cupa Aryamehr“, **campionul român Ilie Năstase l-a învins pe jucătorul indian Anand Amritraj cu scorul de 6—2, 6—2.** Alte rezultate : Simpson (Noua Zeelandă) — Vijay Amritraj (India) 6—1, 6—2 ; Rod Laver (Australia) — Thamin (Franța) 6—4, 6—2 ; Masters (Australia) — Khobai (Iran) 6—4, 6—2 ; Ball (Australia) — N'Godrella (Franța) 6—3, 7—6; Ray Moore (R.S.A.) — Ian Fletcher (Australia) 2—6, 6—4, 6—2 ; Ross Case (Australia) — Juan Gisbert (Spania) 6—4, 6—2 ; Jurgen Fassbender (R.F.G.) — Ezzat Neamati (Iran) 6—2, 6—4 ; Charles Passarell (Porto Rico) — Fred Macnair (S.U.A.) 4—6, 7—6, 6—3 ; Allan Stone (Australia) — Terry Ryan (R.S.A.) 6—1, 6—3 ; Raul Ramirez (Mexic) — Pinto Bravo (Chile) 6—1, 7—6. Într-o partidă restantă din primul tur, spaniolul Antonio Munoz l-a învins cu 7—5, 6—1, pe Jim Macmanus (S.U.A.).

ABERAVON. Jucătoarea româncă Mariana Simionescu s-a calificat pentru turul trei al competiției feminine de tenis „Cupa Dewar“, care se desfășoară în aceste zile la Aberavon (Țara Galilor). După ce a eliminat-o în primul tur pe americana Patty Hogan, Mariana Simionescu a cîștigat cu 7—6, 6—4 partida susținută în compania jucătoarei Epcisachov (Israel). Alte rezultate : Fayter (Anglia) — Tomanova (Cehoslovacia) 6—1, 7—5 ; Coles (Anglia) — Walsh (S.U.A.) 6—4, 6—7, 7—6 ; Apel (Olanda) — Burton (Anglia) 6—4, 6—7, 6—1.

PRAGA. — Rezultate din turul doi al probei de simplu bărbați: Phillips Moore (Australia) — Andersson (Suedia) 6—2, 6—2 ; Borg (Suedia) — Nowicki (Polonia) 6—2, 6—2 ; Bengtsson (Suedia) — Kukal (Cehoslovacia) 6—3, 3—6, 6—3 ; Pala (Cehoslovacia) — Mottram (Anglia) 6—3, 3—6, 6—1.

TELEX

Campionatul european de automobilism (formula 5 000) a fost cîștigat în acest an de sportivul belgian Teddy Pilette, cu 136 puncte. Pe locurile următoare s-au clasat englezii Tony Dean — 133 p, Keith Holland — 116 p și Steve Thompson — 114 p. În ultima cursă a campionatului, desfășurată pe circuitul de la Brand's Hatch, victoria a revenit pilotului englez Guy Edwards („Lola“) urmat de Keith Holland („Trojan“).

■

În etapa a 13-a a campionatului cehoslovac de hochei pe gheață, echipa V.S.J. Kosice a reușit să învingă pe teren propriu, cu scorul de 2—1 (2—0, 0—0, 0—1), pe lidera clasamentului, formația Sparta Praga. Alte rezultate : Z.K.L. Brno — K.H.Z. Litvinov 2—4 (1—1, 0—2, 1—1) ; H.K.G. Ostrava — Dukla Jihlava 1—1 (1—0, 0—0, 0—1) ; V.T.H. Homutov — Tesla Pardubice 1—6 (1—2, 0—2, 0—2) ; Skoda Plsen — Sonp Kladno 3—4 (1—0, 1—1, 1—3). În clasament conduce Sparta Praga cu 18 p (un joc mai puțin disputat), urmată de H.Z. Litvinov — 18 p și Dukla Jihlava — 17 p (un joc mai puțin disputat).

■

În cadrul Campionatului unional de hochei pe gheață s-au disputat alte trei partide, încheiate cu următoarele rezultate : Traktor Celiabinsk — Torpedo Moscova 4—3 (1—0, 3—1, 0—2) ; Dinamo Moscova — Himik Voskresensk 4—1 (1—1, 1—0, 2—0) ; Aripile Sovietelor Moscova — Dinamo Riga 6—5 (3—1, 2—3, 1—1). În clasament continuă să conducă echipa Aripile Sovietelor Moscova.

■

Tradiționalele campionate internaționale de golf al Braziliei au fost cîștigate în acest an de sportivul argentinian Roberto de Vicenzo, care a totalizat 279 p. Pe locurile următoare s-au clasat D. Hayes (R.S.A.) — 283 p și F. Molina (Argentina) — 284 p.

■

Boxerul mexican Rafael Herrera, campion al lumii la categoria „cocoș“, îl va întîlni, la 15 ianuarie, pe șalangerul său, englezul Johnny Clark. Meciul se va desfășura la Londra. Înaintea acestei întîlniri, Johnny Clark își va pune titlul european în joc în fața italianului Salvatore Fabrizio. Întîlnirea se va disputa la 30 octombrie.

CALEIDOSCOP

TIP ȘI TAP ADUNĂ BANI

În marile magazine din apusul Europei au început să apară cei doi ștrengari **Tip** și **Tap,** mascotele ediției 1974 a Campionatului mondial de fotbal. Organizatorii marii competiții au trimis milioane de exemplare din aceste păpuși simbolice în toată lumea, sperînd să poată aduna cu ajutorul lor sumele necesare diverselor cheltuieli necesare organizării turneului final al C.M.

Numai în Anglia, s-au vîndut suveniruri **Tip și Tap** de 100 000 de lire sterline, ceea ce lasă să se întrevadă că, pînă la urmă, cei doi veseli fotbaliști vor contribui la strîngerea unor fonduri serioase.

Întrebarea ce revine cel mai adesea, cu ocazia cumpărării mascotelor, este aceea a nedumeririi : care este **Tip** și care este **Tap ?**

RECOMANDAȚII MEDICALE...

Ciclistul olandez **Timen Groen** a cîștigat titlul de campion mondial la probele de viteză, atunci cînd de-abia împlinise vîrsta de 18 ani. La puțin timp după aceea tînărul campion a trebuit să se prezinte la vizita medicală, în vederea recrutării în armată. Nu mică i-a fost surpriza cînd a aflat că medicii l-au absolvit de serviciul medical, fiind declarat „reformat“ pentru un defect din naștere al piciorului drept. Cînd a cerut explicații, medicii i-au declarat că defectul respectiv nu-i permite să stea în picioare o vreme mai îndelungată și îl face inapt pentru practicarea exercițiilor fizice.

Cînd Groen a încercat să le vorbească despre pasiunea sa pentru ciclism, s-a lovit de o interzicere categorică : **„Dumneata nu poți face sport nici măcar teoretic, iar dacă spui că ești și campion, atunci îți putem declara oficial că ai obținut titlul fără aprobarea medicală“.**

„CĂPITANUL KLOSS“ FACE SPORT !

A fost titlul unui serial polonez de televiziune, care a încîntat și pe iubitorii micului ecran din țara noastră. Eroul a căpătat dimensiuni majore în excelenta interpretare a actorului **Stanislas Mikulski,** care și-a executat fără dublură toate părțile dificile ale filmului, în care era necesară — uneori — acrobație, o perfectă cunoaștere a boxului și a procedeelor din judo. Aflat în toamna aceasta la odihnă, pe plaja de la Varna, el a acordat un interviu revistei bulgare „Start“, din care spicuim următoarele :

„Bineînțeles că nu aș fi acceptat un asemenea rol dacă nu m-aș fi simțit perfect antrenat și în excelentă condiție fizică. Sînt prieten cu sportul încă din copilărie și pot declara că practic mai toate disciplinele sportive, cu mai mult sau mai puțin succes. Desigur, iubesc mai mult boxul și fotbalul, dar apreciez atletismul și canotajul, voleiul și tenisul. Nu pot spune că am un deosebit talent pentru vreunul dintre sporturi, dar lor le datorez sănătatea și tăria fizică necesară interpretării filmelor de aventuri. Nu e neapărat important să reușești performanța. E bine să deții și o poziție de mijloc, căci cu ajutorul ei poți realiza și peripețiile lui Kloss. Eu joc și șah, foarte prost, dar asta nu mă împiedică să perseverez, deși la drept vorbind, dacă mi s-ar oferi să joc rolul unui mare maestru, cred că aici aș accepta să fiu dublat.“

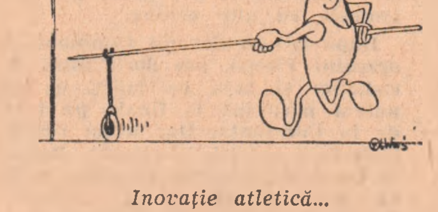

Inovație atletică... („SPORTOWIEC“ — Varșovia)

PISTONUL ROTATIV INTRĂ ÎN ACȚIUNE

Prima motocicletă cu piston rotativ (motor Wankel) a părăsit banda rulantă la Nurnberg (R.F. Germania). Primelor 50 de vehicule fabricate într-o serie premergătoare le vor urma, la începutul anului viitor, motociclete cu piston rotativ produse în serii mari. Noua motocicletă — a cărei capacitate de 20 CP corespunde aceleia a vehiculelor de construcție obișnuită de tipul 250 pînă la 350 cmc — nu va intra la început în considerație decît pentru un număr limitat de cumpărători. Încă în anul 1970, firma Hercules a prezentat o motocicletă cu motor Wankel, dar din pricina exigenței concepției tehnice nu a putut oferi un preț de vînzare rezonabil. La motorul Wankel este vorba de un agregat deja experimentat în 40 000 de exemplare de autopluguri de deszăpezire.

CU SCHIURILE PE IARBĂ

Sezonul de schi se poate prelungi în tot cursul anului, datorită unei inovații Flori. Schiul pe iarbă poate fi practicat pe orice pantă acoperită de iarbă, cu condiția să nu existe denivelări notabile de teren. Primele încercări au dat rezultate remarcabile și la asemenea coborîri s-au putut executa toate figurile cuprinse în tehnica schiului de performanță.

Este interesant faptul că noul sport s-a dovedit foarte economicos, poate fi practicat în orice regiune, deoarece nu cere decît o pantă de iarbă udată de ploaie sau de un simplu furtun cu apă. Schiurile sînt mai mici decît cele obișnuite, de aproximativ 80 cm lungime. Către vîrf au cîte un tubuleț de plastic, unit printr-o țeavă flexibilă cu un rezervor, tot din plastic, purtat de schior asemeni unei tolbe de vînătoare. Rezervorul conține apă cu săpun, care se prelinge prin tuburile respective umezind mereu schiurile și făcîndu-le să alunece. Simplu și spectaculos !

CU MOTOCICLETA PE KILIMANDJARO

O premieră montană total inedită a realizat sportivul neozeelandez **Bill De Aris,** care conducînd o motocicletă de fabricație cehoslovacă a reușit, după șapte zile de eforturi, să depășească stîncile și ghețarii, urcînd pe vîrful Kilimandjaro, cel mai înalt din Africa (5895 m).

La înapoierea sa la baza situată chiar la poalele muntelui, Bill a declarat ziariștilor că se aștepta ca neobișnuita sa ascensiune să fie înfăptuită în cel puțin zece zile, dar calitățile excepționale ale mașinii sale, cu o capacitate cilindrică de 250 cmc, i-au permis să depășească prevederile. Performanța sa a fost de-a dreptul dramatică. **„Nici pînă acum nu înțeleg cum am rămas întreg. Partea cea mai dificilă a fost depășirea ghețarului care înconjoară craterul vulcanului. (Kilimandjaro este de fapt un vulcan stins, de dimensiuni uriașe). De două ori era cît pe aci să cad în crater și pot spune că numai funcționarea ireproșabilă a comenzilor motocicletei m-au salvat de la o moarte sigură“.**

JACKIE STEWART SE RETRAGE...

Cu prilejul unei conferințe de presă, triplul campion mondial de automobilism, scoțianul Jackie Stewart, a anunțat că se retrage din activitatea competițională. Stewart, în vîrstă de 34 de ani, și-a făcut debutul în competițiile automobilistice de viteză în anul 1960. În cursul carierei sale, Jackie Stewart a participat la 99 „Mari premii“, fiind apreciat ca unul dintre cei mai valoroși piloți ai tuturor timpurilor. Stewart a cîștigat titlul de campion mondial în anii 1969, 1971 și 1973.

Corespondenții de presă care au fost prezenți la antrenamentele pentru marele premiu al S.U.A., unde și-a pierdut viața francezul Cevert, au arătat că J. Stewart a fost adînc impresionat de acest accident, hotărînd în acel moment ieșirea sa din viața sportivă automobilistică.

Redacția și administrația : București, str. Vasile Conta nr. 16 ; telefoane : centrală 11 10 05, secția corespondenți 11 51 09, interurban 72 și 286 ; telex : sportrom buc. 180. Tiparul I. P. „Informația“, București 10.368